時事新報

中華民國三年二月三日（即舊歷正月初九日）星期二第二千一百九十七號共四張售洋二分六釐

館設上海英租界望平街一百六十二號門牌 電報簡碼六六九〇 電話號碼一七八六

縣知事考試在即以及若涉論文中政體及財政及各國官制則以上最適於徵引國際公法尤爲簡明易於省憶 十二元二角四 所費甚廉而效用甚大如蒙訂購請匯款上海愛文義路新馬路補房東面五十九號本社可也再本社各書各省城商務印書館均有代售惟零售價值較貴向本社購買全套者稍有區別并聞 外埠郵費在內實收 民友社啟

本報月份牌因鐫刻細緻著彩多種頗費時日未能早日分送現將屆竣工本埠准於二月四號隨報附送外埠準五號寄出特此預告 本館特白

女界注意 本校以培植女界人材增進其學識爲宗旨課程分有初高兩等各科學除英文之外俱用國文教授教員管理員皆中西女士留學於美富有經驗者凡我女界無論幼婦閨秀有心向學者（讀全日或半日俱可）准其於陽歷二月五號至八號到校（即海甯路之威四林路十號洋房）報名覓保以便十號入學學額暫定八十名有志者速來庶不致徒抱向隅之嘆更有詳細章程來校索閱可也 上海基督教女青年會學校謹啟

司法部僉事承蒙獎許 是書係本學會同人編輯去年春間初次出版呈送司法部僉事承蒙獎許通行海內現值文官考試之時特再版版本不致誤○另具四大特色如左
問題完備 本書按各種法律編制之順序而編輯之其規定之事項既搜羅無遺而於從來所有之法律試驗課題亦加以說明爲之題答案所未有之良著
學理解釋 本書於闡明各種法律之原理原則外更比較各國之法制審究立法之精神
受驗必備 凡各種難解疑義無不確定學者得此雖遇極難之題亦得斷案
執務必攜 本書以著者多年所研究之記憶的論理法而編纂者無論法官律師不可不讀即未習法學之人亦宜家置一編遇有交涉事件得依本書而解決之本書於公法私法無不詳細解釋現值文官考試之國際條約問題尤爲詳盡試驗諸君不可不備以決臨時之疑問
經售處上海四馬路東 ☯ 共和法政學會 神州圖書局 ☯ 科學會社 新學書局 各省大書莊

文官考試之預備 法學叢書十四 再版 種問題義解 最有價值之良著

少年雜誌第三卷五六號出版
本雜誌從第五號起又有特色二 一每號加淺顯之圖說數篇初識字之童子亦能閱看 二每號加作文法初學作文之童子閱之能生無數法門 列其要目如下 第五號 黑影書 贈彩案 西行日記 方圓 德國公主出嫁 裁縫懸賞題 號之奇 倉車懸賞題說明 第六號 中國無名的冒險家 作文的模範 西行日記 此外更有新聞 花園 來稿 世界新語等材料豐富不及備錄 此正少年之寶也 品預定全年八角每冊八分 商務印書館

上海務商中學招考插班
本校自登報招生後投考者紛至沓來惟多無插班程度本校深以爲憾茲除第一次取新生業經詳加甄別登報宣佈外茲再添招各級插班生各十名自本月三號起至十號止隨到隨考投考時須帶投考費金壹元額滿不復再招幸勿自誤
學級 甲級（一）二年級（二）一年級（三）預科 乙級（四）預科 丙級（五）預科
程度 品端體健國文清通曾讀英文一二年及一年半者插入本科一二年級曾讀英文三四年並曾習經濟簿記代數商算等科者當分別插入預科甲乙丙等級
試驗科目（英文）論說（國文）論說 經濟 簿記 代數 數學 商算
開學二月十號 陰歷正月十六日
附白 繳費等項已載詳章可函校索取寄郵票一分書即寄奉 校址北川虹路新民坊

考試必讀 知事必備 國際必需
外交綱要 中外新舊條約彙刻 外交統系表 出書
此書係武進劉氏思遠室所輯於有清一代國際條約網羅無遺且又類目分明檢查省便其中外交綱要外交統系表兩種竊端竟委議論精核俾閱者前後貫串尤爲特色 全書十六冊售洋四元 單售綱要及表大洋八角 發行所在各埠 中華書局 商務印書館 會文堂

私立浙江鐵道學校續招新生 本校尚有缺額凡有高小學業及中學一二年修業證書或有同等學校證書者概免入學試驗否則須受試驗 試驗科目國文算術英文 報名期二月底止 報名期內隨到隨考 簡章來校取閱 杭州馬所巷本校白

澄衷中學校招生 本校定於陽歷二月初八上午九時招生 遠來學生可在校內寄宿 校址在虹口塘山路

江蘇省立第一女子師範學校招考插班生廣告 本校現招本科預科講習科插班生各二十名如有高等小學完全畢業年在二十五歲以上者插本科國文算學俱有根柢者插預科國文優長年齡較大者插講習科（此班如滿足四十人即上課）籍本省者學宿膳費概免外省者每年納膳費三十六元試驗地點一在南京中正街本校隨到隨考（二月二十四日截止）一在上海西門內學宮路民立女中學校於陽歷二月一日及二月八日兩期上午九點鐘試驗（即陰歷正月初七十四兩日）欲閱詳章向本校報名索取可也

徵求南洋勸業會報告書廣告 南洋勸業會事竣已編有報告書未及付刊適當光復此書存江甯籌署經亂散失亟應徵求原書設法補刊以廣流傳而規成績敬告海內外同志如有收藏此書者請郎送交江蘇省行政公署實業司自當與以相當之報酬以昭珍藏原書之意此外尚有審查報告書出品統計及各省各府比較表直隸江蘇湖北湖南河南四川浙江安徽京畿東三省暨南出 說明書如有收存者亦望惠贈一部也亦所禱 江蘇省行政公署實業司啟

交通部津浦鐵路管理局廣告 查陽歷民國三年一月二十六號即陰歷正月一日習慣多仍以陰歷元旦爲歲首商賈既經輟業搭客亦必甚稀本路自應酌減行車次數茲將各車開行次數日期列表於下俾衆週知（表在後面）

近因總統制內閣制問題發生 此二書可見其消長之因 美國係總統制 法國係內閣制 二先進共和國也因特爲出版以應需求
民政治 定價六元 民主政治 定價一元六角 一覽購從廉特平 上海愛文義路東頭五十九號 民友社啟

執林書局發行書目

新教育英文教科第一	一冊	六角
新教育英語讀本第一	一冊	六角
正則英文第一	一冊	六角
正則英文第二	一冊	六角
正則英文第三	一冊	六角
正則英文第四	一冊	七角五分
正則英文第五	一冊	一元
正則英文問題之答一	一冊	一角二分
正則英文問題之答第二	一冊	一角二分
正則英文問題之答第三	一冊	一角五分
英文綴字讀音教科書第一	一冊	三角五分
英文綴字讀音教科書第二	一冊	三角五分
政治原論	一冊	元一五角
警察原論	一冊	三角五分
刑法汎論	一冊	一元六角
中國貨幣論	一冊	九角
中國財政論	一冊	三角
中國財政論綱	収冊	二元五角
中國今日之經濟政策上下	二冊	二元
比較財政學上下	二冊	五元
銀行及外國爲替	一冊	一元三角
憲法講義	一冊	一元五角
美國憲法志	一冊	五角五分
日本教育行政法	一冊	一元六角
日本議會紀事本末上下	全二冊	六元
地方自治講義	全四冊	三元五角
地方自治模範	一冊	一元二角
人道	一冊	三角五分
清季宮闈秘史	一冊	五角
時諸	一冊	三角
新魔術	一冊	三角五分
野外勤務令	一冊	四角五分
步兵操典	一冊	一角五分
機關槍射擊指揮學	一冊	一角二分
體操教範	一冊	二角五分
支隊戰術	一冊	四角
戰術實施	一冊	九角
高等兵學教科	一冊	一元
海軍雜誌	一冊	三角

● 總發行所上海棋盤街 ●

新刊 工業常識
日本早稻田大學理工科教授中村康之助原著 嶺南白鶴飛譯述
洋裝全一冊 紙數一百三十餘頁 圖版大小八十餘幅 定價七角
可作初等工業學校教科用 可作高等小學工業教科用
是書爲篇三十五如動力 水力電氣 汽機 汽罐 瓦斯機關 及石油發動機 汽車 汽船 空中飛行機 自動車 瓦斯發電 機及電動機 電車 電燈 電信 電話 蓄電池 機械製作業 建築 印刷 冶金術 製鐵 鍍金 製紙 紡績 織物染色 製革 瓦斯工業 曹達工業 硫酸工業 粗製糖 漆器 陶磁器 玻璃 士敏士 人造肥料 酒等舉凡關於工業上最重要之事項莫不網羅殆盡卷末附錄中則揭載華英對照之工業術語及各種單位表以便讀者之檢查世尚有欲得工業上必要之智識者不可不一讀此書
上海四馬路十六號 科學會編譯部出版 各省大書局均有代售

上海中華書局 贈送樣書

贈送樣書簡章
（一）教育會索書請將會長姓名開示並於函中加蓋本會圖記
（二）學校索書請將校長姓名並校名地點以及學生額數一併開示並於函中加蓋本校圖記
（三）贈送樣書以新編中華小學教科書爲限
（四）索書一種或數種均可惟一種祇送一份
（五）每冊應惠郵票二分空函不覆郵票不足恕不全寄
（六）贈送期自登報日起至三年三月底止
（七）贈書處以上海拋球場總發行所爲限
（八）名書內容詳載本日報端
上海中華書局謹啟

教育部審定 新編中華初等小學國文教科書

上海中華書局出版
本局新編中華初等小學國文教科書前四冊已奉教育部批略云所編春季始業初等小學國文教科書曾經審定在案此次遵照新章大加修改選擇教材斟酌字句均較前書爲妥善准作初等小學春季始業第一二學年學生用書云云後四冊及其他各書亦經送部一俟審定當再宣布茲將書目列下

新編中華初等修身	八冊	每冊折售三分
新編中華初等國文	八冊	每冊折售五分
新編中華初等算術	八冊	每冊折售五分
新編中華高等修身	六冊	每冊折售三分
新編中華高等國文	六冊	每冊折售五分
新編中華高等算術	六冊	每冊折售四分
新編中華高等歷史	六冊	每冊折售四分
新編中華高等地理	六冊	每冊折售四分
新編中華高等理科	六冊	每冊折售四分

● 注意 ● 各書均有教授書亦已出版 ●五折發售●

（中國郵政局特准掛號認爲新聞紙類）（明治四十二年三月十八第三種郵便物認可）

中華民國三年二月三日（即甲寅年正月初九日）（星期二）第二千一百九十七號

春秋始業男女生徒用書表

商務印書館出版

教育部審定　各行省採用

高等小學

秋季始業

男女分用

男子專用
- 共和國教科書 新修身　每冊三分六　對折　教育部審定
- 共和國教科書 新國文　每冊一角　對折五分　教育部審定

女子專用
- 女子新國文　每冊一角　教育部審定

男女通用
- 共和國教科書 新算術　每冊三分六　對折　教育部審定
- 共和國教科書 新歷史　每冊三分六　對折　教育部審定
- 共和國教科書 新地理　每冊三分六　對折　教育部審定
- 共和國教科書 新理科　每冊三分六　對折　教育部審定

春季始業

男女分用

男子專用
- 共和國教科書 新修身　每冊三分六　對折　教育部審定
- 最新修身教科書　每冊二角
- 共和國教科書 新國文　每冊一角　對折五分　教育部審定
- 簡明國文教科書（前後四冊）各二角半　在審查中

女子專用
- 女子國文教科書（前後二冊）各二角半　在審查中

男女通用
- 共和國教科書 新算術　每冊三分六　對折　教育部審定
- 共和國教科書 新歷史　每冊三分六　對折　教育部審定
- 共和國教科書 新地理　每冊三分六　對折　教育部審定
- 共和國教科書 新理科　每冊三分六　對折　教育部審定

春秋季通用

男女分用

男子專用
- 共和國教科書 新農業　每冊一角　對折五分
- 共和國教科書 新商業　每冊一角四分　對折七分　教育部審定
- 共和國教科書 新唱歌　每冊二角　對折一角

女子專用
- 女子修身教科書　每冊一角二分　在審查中
- 家計簿記教科書　五角
- 女子新唱歌　初二三冊大本各三角　小本各二角

男女通用
- 共和國教科書 新算術（珠算）　每冊一角二分　對折六分　教育部審定
- 共和國教科書 新圖畫（毛筆）　一二冊每冊一角　對折五分　三四冊折實各八分　教育部審定
- 共和國教科書 新圖畫（鉛筆）　一二三四冊折實各八分　五六　教育部審定
- 共和國教科書 新體操　每冊一元八角　對折九角　在審查中

文官考試必修書目

商務印書館出版

民國肇興、刷新吏治、所有**文官甄別法**及司法部**甄拔司法人員**、內務部**考驗縣知事**之新章、均將實行、表內各書搜羅宏富、解釋詳明、足供**專門**之研究、**臨時**之應用、

科目	書名
國法學	世界現行憲法（正編 續編）二元五角；國法學（筧克彥）一元
刑法	新刑律釋義（總則 分則）一元二角 七角；刑法通義（牧野英一）一元
民法	民法要義（梅謙次郎）（總則編 債權編 物權編 相續編 親族編）一元 一元 二元 一元四角 二元四角；民法原論（富井政章）二元
國際公法	平時國際公法（中村進午）一元；戰時國際公法（中村進午）六角
行政法	行政法各論（清水澄）一元二角半；法國行政法 一元 六角；歐洲大陸市政論 一元四角
經濟學	經濟學概論（伊利博士）一元八角；經濟學各論 六角
財政學	比較豫算制度論 八角；公債論（田中氏）五角
商法	商法論（松波仁一）（總則會社編 一元；商行爲編 一元；手形海商編 一元四角）
政治學	政治學（小野塚）一元；政治講義 三角半
刑事訴訟法	刑事訴訟法論 一元四角
民事訴訟法	民事訴訟法論綱（二冊）二元四角
現行法令解釋	議會通詮（上冊）五角；法院編制法講義 二角五分；法令大全（中華民國）一元六角
草擬文牘	公文書程式舉例（中華民國）一元
法學通論	法學通論（織田萬）一元七角；新編法學通論 二角半

教育部審定

各省圖書審查會採用

中華書局出版　中學 師範學校 教科書

注意　◎爲審定本　●爲公布之審定本　○爲審批之本　◯未出之本

書名	編者姓名	冊數	定價	內容說明
●中學修身	繆文功	四冊	每冊二角五分	本書志在養成民國優美高尙之人格，端其本於自治，廣其義於愛羣，並於新舊倫理學說多所採取，有國粹歐化融爲一爐之妙
●中學國文	劉法曾 姚漢章	四冊	每冊六角	本書精要完備，經史諸子擇要採入，餘如論說序記以迄詩詞歌賦無不各體羅列，粲然具備，篇末各加評語，指示文法，尤便讀者
●中學歷史 本國史	潘武	二冊	每冊七角	本書成於國民建立之後，注重歷史上之精神，務使已往之專制觀念不稍留於後生心目之中，而於民族之發達、民權之消長尤發揮盡致
○中學歷史 東亞史	潘武	一冊	七角	東亞各國史世鮮善本，或述東部而略西部，或詳西部與西洋史界限不清，或譯自東籍挂一漏萬，本書一取詳明主義，不支不漏，於域外諸族尤三致意
●中學歷史 西洋史	張相	一冊	七角	本書注重與我國關係及有關世界大勢之事，凡泰西各國之進化、生活之進步、科學之發明，無不格外注意，言之綦詳
●中學地理 本國地理	李廷翰	二冊	每冊七角	本書於地理學之精神趣味特加注意，一洗枯燥繁雜之弊，以世界觀念爲目的，而敘述邊疆藩部不落貶詞，以示五族平等，插圖亦極豐富
●中學地理 世界地理	李廷翰	一冊	七角	本書皆對於本國立說，取其有關係者詳之，尤有關係者尤詳之，其關係略淺者述其概要而止，務使學生便於記憶，插圖簡當明瞭，足供參考
●中學算術	趙秉良	二冊	每冊六角	本書說明務求簡明，問題務求精當，諸等數及關於貨幣度量衡等專採吾國制度，編制次序亦依學生心理進行，完善適用
●中學代數	趙秉良	二冊	每冊五角	本書材料之選擇及排列皆依教育部定章，所列各種重要之公式及法則以及分數式之數值及分數式之方程式，擇要說明，繁簡得當
◎中學動物	華文祺	一冊	八角	本書於各類名詞中國原有之物則從中國舊名，若產自他國則採取普通之譯名，使讀者易於辨識，末附實驗及觀察五十節，於動物學之精義包舉無遺，尤爲特色
○中學植物	彭世芳	一冊	九角	本書材料務取我國所習見者，尤注重實驗，以引起學生之興味，如遇外國產植物則每舉一例必列舉數種，期達直觀教授之目的，插圖二百有餘
◎中學生理	華文祺	一冊	六角	本書譯自東籍，參以各家著述，斟酌損益，繁簡得宜，教材多寡悉照新章，末附實驗，務使學者說理應用合而爲一，庶不致貽空虛之誚
◎中學經濟	歐陽溥存	一冊	六角	本書采輯世界最新經濟學說，分總論、生產、交易、分配、消費五編，凡經濟上必要之知識無不列舉無遺，各種專門術語解釋尤加精詳
●中學法制	莊澤定	一冊	七角	本書按照部章編輯，分總論、公法大意、私法大意三編，凡法學門徑、術語以及民國之法律制度無不述其大綱，以期養成高等共和國民之資格
◎中學英文	李登輝 楊錦森	四冊	布面（一冊七角 二冊九角 三冊一元 四冊一元三角）紙面（一冊六角 二冊八角 三冊九角 四冊一元二角）	本書始以淺顯漸入精微，生字之後附以華語詞句，加以註釋，每課之末設有語言練習，使學者以短促之時間得英文之精妙
◎中學英文法	沈步洲	三冊	第一冊五角 二三冊印刷中	本書專爲英文略有程度者而編，有納氏文法書之長而無其短，編者留學海外研究有年，非拾人牙慧者可比，不徒以字類安洽語句精當見長已也
◎師範心理學	彭世芳	一冊	六角	本書學說教材悉根據於史籍，並以心理學與教育學有密切之關係，故於章節之後附論教育應用，俾理論可見諸實行，兼可發明教育之本旨
◎師範論理學	顧公穀	一冊	四角	本書根據日本大瀨甚太郎立柄教俊合著之修正論理學教科書並參考他書編輯而成，譯筆明爽，教材適宜，頗合師範程度
○師範教育學	宋嘉釗	一冊	七角	本書分量多寡係照教育部程度支配，書中折衷諸說不偏就一二學派所主張，譯筆明顯暢達，絕無深晦難澀之病

精印加快新式名片

每屆新年需用名片甚多，本館在棋盤街總發行所多備印機，精選字模，添用技手，加緊趕印，以副惠顧諸君之盛意

大中小號　金邊紅面各色俱全　午前交到當日取件　定價每百張自一元四角起至三角止

洋文楷書均可承印，惟楷書須製鋅版，名戳永遠可用，每件取價八角，照相銅版每件取價一元，均限三日取件，合併聲明

賀年新式明信片

（花樣新鮮五彩精印）

袁大總統　中華萬歲　共和喜　恭喜　民國三年月曆　虎年新年畫　恭賀新年　賀新年

商務印書館發行

民國二年新輯 中外輿地全圖出版

民國肇興以來，縣名已多變更，是圖於中國府州縣悉准今名，表於圖後，而此次更訂之選舉區域，即以府直隸州所屬劃分區域，今府州已無轄縣制度，色點最爲新穎，中國各省從前地點如蒙藏等無不考察加詳，中外物產品類極多，是圖於地理調查詳確，分載圖中，並於圖後附列總表，俾閱者一目瞭然，凡關於地理必要之件，罔不能載，以期完美適用，約各寳號請從速交款取圖，凡在何處購預約書，即在何處取圖，五彩精印，布面金字裝一鉅冊，定價八元，硬紙面裝一鉅冊，定價七元，上海四馬路老巡捕房東首科學會隔壁永康里

亞光社

商辦輪船招商總局廣告

改換新股票一事，業經股東會議決登報布告，公函請即於陰歷本年年內實行，已登報 [illegible]

本館添請特別訪員

本館於杭州漢口兩處於原請訪員外，尙願添請，如有信息靈快肯任此務者，祈投函三日再行訂定。本館特白

本報自去年陽曆十二月起每月附贈 [illegible]

個君十四位到局會食得航業項下估價銀一千三百七十六萬餘兩無關航業房地產業項下估價銀三百八十三萬餘兩與各洋員估價單協均屬符合所擬辦
項股票數目及兩種新股票式樣並議航業項下仍存公積產業銀五百萬兩以備還帳及修理各用無關航業項下亦存備款十萬兩以備修造均極贊成即請進
股東大會通告批註簽名在册又經董事會通過定於陰歷正月二十一日即陽歷二月十五日下午一鐘在張園召集股東特開大會公布周知謹再登報奉聞伏乞
全體股東如期惠臨並請於陰歷十三日起將股票送局掛號換取入場劵是所盼禱謹告

商務印書館廣告

本公司總經理夏粹方君不幸於民國三年一月十日午後六時遇害經董事會舉定印錫璋君爲總經理其經理一職仍由高翰卿君擔任　本公司一切事務帳目由印高二君主持特此聲明

董事　伍廷芳　鄭孝胥　葉景葵　張元濟　鮑咸昌　仝啓

商辦輪船招商局廣告

改換新股票一事前於宣統二年五月初六日股東大會公決通過近數月來各股東紛紛函催實行現經董會議決准於陰歷本年年內實行已由會計科籌備一切俟手續辦齊再行定期登報開會報告先將議決實行情形佈誦各位股東公鑒

科學會寄贈圖書目錄

新印書目○裝釘成册○書下詳載著譯姓名○各書原名○以及○裝潢○紙數○定價○折扣○內容○種種○程度○注意○郵票代錢○章程○詳載册籍○可用○實寄便利無比○購辦書○遠地

函索即寄　不取分文

上海四馬路十六號科學會編譯部

總發行所謹啓

江蘇電政管理局廣告

啓者本管理局現准京漢鐵路管理局函稱第三期旅行指南出版裝訂成書每册定價大洋四角又京漢路線詳細全圖每幅定價大洋四角並將此項書圖郵寄來局代爲銷售欲如購此書圖者即請到局接洽可也

西馬路外灘電政管理局啓

正誼雜誌第一期出版

內容豐富　議論穩健

(要目)道德救亡論　國會之究竟　內閣論　政治會議之性質　憲法草案釋義　開國史　俄人侵略中國之痛史　中國鐵路史　等凡關心時局者不可不手置一編也

每册大洋三角　各埠書局均有寄售

上海江西路第四號正誼雜誌社啓

社論

所得稅法之大教訓 (漢聲)

▲英國所得稅法(續)

稅法檢查官與納稅人之爭執設不幸而紛爭不已亦有一解決之方法焉按照英國所得稅法規定當此之時所得稅委員得組成一委員會(此時添派委員不與其列)召集納稅人及稅法檢查官蒞會而令其陳述同時並得徵詢納稅人之帳籍根據事實之曲直而判定之當事人對於此項判決若有不服得申訴於高等法院夫所得稅委員既選之於大商業家及大實業家中則納稅人或不願將其帳籍供獻於勁敵之前而洩其營業之祕密亦爲事實上必有之事納稅人於此得聲明願呈繳於財政部特派委員而聽其判決惟在實際上言之納稅人之援用後例者爲數固甚鮮也

額外稅之納稅人絕少英國例無額外稅委員之設置惟由財政部特派委員兼任該委員於倫敦京城根據區委員之調查而將稅單調製之若有爭執財政部特派委員例應按行各省就最近之城市召集納稅人而令其陳述惟其事甚祕此定例也

以上爲英國所得稅法大概情形自英國稅法上言之所得稅組織完備條例嚴密每歲國家收入額甚巨而弊竇絕少厥爲一種良善之稅法自納稅人方面言之其初固反抗甚力亘數世紀而不衰至今日則已安之若素而反覺其公允矣憤論者僉謂英國所得稅法之規定凡小康之家則有各項豁免之特權巨富則有種種趨避之機會受其痛苦者厥爲中等財產之人夫一國稅則之負担應力求其均平今畸輕畸重若是殊不謂之平允此言誠然但英國所得稅法之優點極多故成績昭然若揭殊有足稱述者稅法分類甚明厲行就源截徵制度而隱匿之弊不生此其一也管理之法毫不假手於官吏悉由商人主之一切徵收人員及稅法檢查官不過爲下級職員而最後之判定例應聽命於所得稅委員此其二也所得稅委員爲地租委員所選任而地租委員又爲國會議員所選任使一黨而執政日久則膺選者必多已派之人於是諷製稅單時將有種種之政治問題發生矣理論如此而在英國則殊不然蓋英國所得稅法雖爲保守黨所主張而自由黨亦贊成之無論何黨執政均守保持主義故關於所得稅委員之選任從無黨派之爭自不致引起政治問題此其三也總之英國所得稅法組織之善實足爲列國師法惟任何良制欲其有成效之可觀首在主持者之得人吾人於此不得不歸美於英國民族之品性焉(英國所得稅法完)

要件

約法會議議員選舉程序施行細則

第一條　約法會議議員選舉由籌備約法會議事務處綜理一切該處即附設於內務總長所轄之籌備國會事務局不另開支選舉經費

第二條　籌備約法會議議員選舉事務由內務總長督飭該局人員兼辦以左列事項爲限

一　關於選舉程序之條例及施行細則解釋事項

二　關於選舉人及被選舉人之資格調查事項

三　選舉日期及其他關於選舉程序事項

第三條　各選舉會選舉監督除內務總長之選舉監督事項飭由籌備約法會議事務處辦理外各選舉監督均各就本署設辦理選舉事務所所有選舉事宜由各選舉監督就各本署人員內分別派令兼辦

第四條　各選舉監督於選舉日期前分別委任左列各員

一　投票及開票管理員

二　投票及開票監察員

第五條　選舉人及被選舉人之資格非經選舉監督依照約法會議組織條例認定後不得列入選舉人名册或被選舉人名册

第六條　選舉人名册被選舉人名册須於選舉日期前報告於籌備約法會議事務處

第七條　選舉場所由選舉監督酌定凡投票開票均於選舉場所內行之

第八條　投票紙投票匭投票簿準用國會議員選舉法令之定式但與約法會議組織條例及本施行細則規定抵觸者須改正或刪除之

第九條　屆選舉日期所有投票開票事宜各選舉監督須親臨選舉場所會同監察員執行職務

第十條　選舉監督須將選舉經過情形造成選舉錄報告於籌備約法會議事務處

第十一條　選舉人年齡以選舉人名册造成之日計算被選舉人年齡以舉行選舉之日計算

第十二條　投票紙須於投票管理員及監察員之前使投票人自行填寫姓名與選舉人名册對照無誤簽字後方行交付如疑爲非本人時以監督之所決定者爲準

第十三條　本細則自公布日施行

小說

家庭小說　珠圓玉潤(四十七)　(劍影)

這一件案子清楚後那宮庭明雄立身之基總算是定了那時名譽鵲起便有種種色色的法律事務都經明雄之手辦理不但是名譽日增便是所得也添了幾倍在律師中便頗然和許多久經歷練的老律師齊名那一天正是他辦這案子辯論終結的後一天有人請他去赴夜會這一班夜會的人都是富世名流不是那石韞夫人一派的人其中有一位大理院院長名喚摳文的十分欽敬宮庭明雄對於這一次辯護說他是甚得公平之旨令人生感因此向着人說道諸位別看輕這一位少年律師他只怕將來做我的後任也未可知大家聽說大理院院長也如此說了便也欽敬這位少年律師起來到了這一年十月之交大理院院長自己家裏開了個大宴會邀許多客中便有宮庭明雄在內卻也有石韞夫人家母女開道個宴會的那一夜恰巧在美玉將到雷興邸去的前幾夜美玉知道這個宴會中有宮庭明雄在內便和母親同去想借此得會他一會把一切事情約略告訴了他到了那裏果然見到宮庭明雄便把子爵見勸及要到雷興邸去的情形一五一十盡情和他說了宮庭明雄倒有些失望之意原來他怕的是我一個未婚之妻別被雷興家富貴門第奪去了嗎所以口中不說什麼瞧他心中却有些見不大高興幸虧美玉極力的說了又告訴子爵所遣的不幸他纔放了心

專電

●倪嗣冲電政府·稱白狼已退出六安·向西奔竄·並已派隊追赶·會同鄂豫二省·合力夾攻云云·但昨(二號)日某方面得信·英山霍山二縣·已陷於匪·政府對此·近頗注意·

●袁總統命令·段芝貴署鄂督·段祺瑞回陸軍任·

●前日財政討論會開會·研究洋商施行印花稅問題·各外國顧問·多數反對·謂必中國人推行無阻·方能及於洋商·否則空言無益·最後定議·由財政部通飭各省·迅速施行·一面由外交部協商各駐使·請其轉飭各埠領事·曉諭洋商照行·

●總統擬任江蘇國稅廳長張壽齡爲財政次長·此間輿論·似不甚滿意·

●鹽務洋顧問丹恩·近自南回京·主張革除司法甚力·張弧欲儘舊商組織運鹽公司·丹仍不允·要求即行斥革·現已定議於本年七月一號·爲實行革除長蘆引商之期·

●比使一席·外交孫總長·已開單請派·(一)曹汝霖·(二)汪榮寶·(三)王揖唐·恐仍將屬汪·

●四川公民某某等·呈大總統·請爲趙爾豐建專祠·旅京川人大反對·

●直隸劉省長電告政府·允接濟中央四十萬元·現先解十萬元進京·湖北呂署理省長·亦允籌欵四十萬元·即日解京·

●王揖唐前日赴青島·係爲其個人經營某項實業問題·各報傳載·謂袁總統派往迎徐東海入閣·實不確·內閣一時實不致動搖·

以上北京專電

時評一

日本海軍省之納賄

山本內閣爲武人派之內閣今以外國公司所發現之事實供政黨逐鹿之資料今既國會質問矣天皇垂詢矣總理不聽事之究竟未可知夫採辦軍械之爲穢竇日本倘値得起訌固非覬弊混爲軍人之天職者所敢望也

時事新報諸君請看

定價以七折計算年計大洋二元一角外埠加郵費六角共二元七角如欲購閱請向本館及分館代派處接洽第

一月來之種種要聞關係…分別記載詳…亦由…手…於…直接…爲

現時之政治史例爲之…

論向本館或各省分館及代派處定閱本報者…

號存書無多第二號日已出版購者從速爲要

中華民國三年二月三日（卽甲寅年正月初九日）（星期二）第二千一百九十七號

吸烟之人必知三炮臺爲最高品之香烟

三炮臺香烟係英國倫敦威利司名廠所製每包裝十支或二十支每罐五十支欲購者請向寰球各處上等售烟家購取可也

有志考縣知事諸君鑒

敬啓者本社譯印書籍凡六種平民政治定價六元○國際公法二元○商法理由書三元○財政淵鑑六元○民主政治[illegible]元四角

美國平民政治 法國民主政治 特爲再版

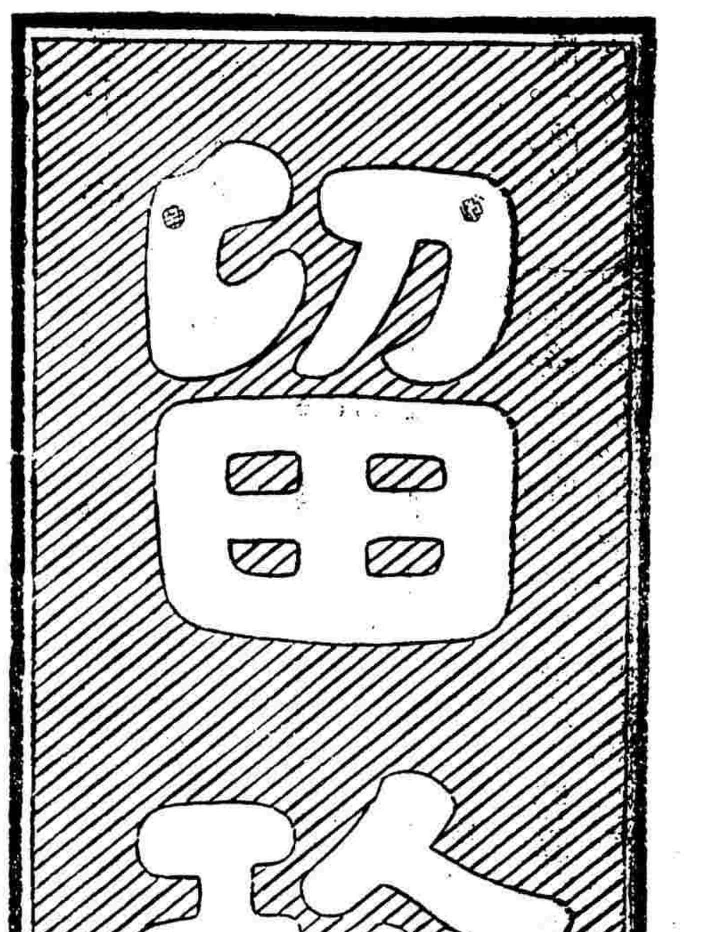

羣英高等學校啓事

本校內分本科別科兩部以新劇英文等處本科以英文中文等處別科業登報現正實行辦理茲因本校學生多有請習英文者特設英文專科覓日課授以副學生求學之心現任環球各國以英文爲普通文字中華民國交通日繁學者亟宜講求本校除現聘各英文教員外復添聘高等英文教員二人由威迪克博士督同教授其學章學費均照別科所訂茲本校定於陰歷正月十六日一律開學竊恐一時未及週知如有來學英文專科者無論程度高低均隨到隨補限至正月底截止特此聲明○校內設有函授英文科半年十二元全年念四元男女均可函授○函索章程附郵六分○校址在上海法界巨籟達路三百七十五號大洋房部長浜橋路東首便是

泉漳小學校招生

本校向設日暉橋泉漳別墅高等小學班已畢業三次去春遷來鹹瓜街泉漳會館現校舍修竣一切完備擇於陰歷正月二十日開課有志來學者卽於十六日起每午後一時至四時來校投考可也（寄宿生每學期念五元走讀生六元半）

校長曾麗園啓

中國通商銀行謹白

本銀行招集商股資本五百萬兩現已收足二百五十萬兩銀行開設上海經辦各處匯票押匯及押款凡有放存銀兩或半年長年存款一切交易無不周妥克己並自備高大洋棧一所貨物均可寄棧並可押用銀兩棧租格外公道特此佈告

年宴後之餘聞

新年宴會較多飲食均皆濃厚腸胃力薄者難於消化每致肝胃氣痛舊症復發因而惹起各種疾病乘機叢生矣胃不消化之症自覺食後飽悶惡心嘔吐容易動怒日間困倦夜難安睡眼目暈眩膽汁不生頭痛腰酸肝背脹痛肩背不舒等狀是也倘有微覺以上各種病狀切勿因循係胃不消化之症臨及也如果欲脫將來之累必先悉心調治蓋胃力薄弱須賴稠紅之新血運行方得強健可服天下馳名補血補腦之聖藥韋廉士大醫生紅色補丸乃是正道此奇妙之藥丸能推陳出新專治腸胃各症能使濁血化清故可去除瘋濕瘴癘皮膚各症血毒諸患能健肺部故可療治氣管發炎哮喘肺萎肺弱等症能壯精力故凡男子房事無能精力衰頹服之補力生精並治婦科各症月經不調一切婦女自知之症無不藥到病除○此丸凡經售西藥者均有出售或直向上海四川路八十四號韋廉士醫生總藥局函購每一大洋一元五角每六大洋八元遠近郵費一槪在內

奉送贈品

凡購用韋廉士大醫生紅色補丸者可得十四種五彩顏色所印成之新月份牌一張幷遊歷溯原小書一本只須在此證上貼有紅色補丸包皮上之兩頭藍色圓牌子二個送至上海四川路八十四號韋廉士醫生總藥局可也如果證券不貼此藍色圓牌子者只送小書一本不送月份牌矣

藍色牌子貼於此處

藍色牌子貼於此處

住址

姓名

此券從何報剪下亦請註明於後

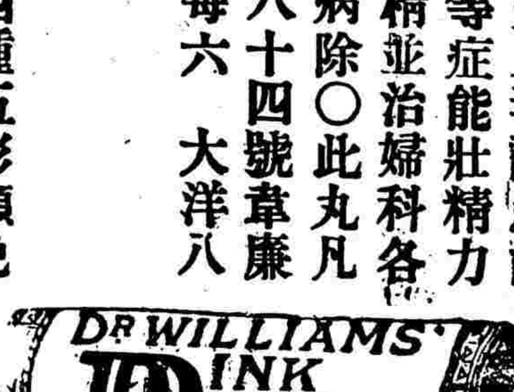

保證書爲證明藥品研究信用之實據本藥房發行各種經驗良藥如人造自來血非洲樹皮丸等向有證書刊印成冊刻經重印第三集摘要編輯改良裝訂限期出版目下樣版次第告成已付剞劂乃蒙各埠沽客賛服自來血女界實之證書謝函紛紛寄到本當編入因樣本已經訂定不及加入慼歉殊深卽本星期內郵來南洋嘛嘧石砌邏邏各埠證明自來血及呼吸香膠效用證函直隸高等檢察廳張君武昌文華大學校汪𢛁珍君本埠虹口同善堂金亮卿君贊服自來血補益身體之奇效金君來信附有詠自來血七律詩二首剴切詳明陸軍第五師正軍醫官陳君證書等惜遞到時適三集保證書已將出版以上各函只得敬爲珍藏俟編第四集證書再爲列入特登報端先慰盛意各界諸君如欲索取本藥房新出第三集保證書者祈函示住址幷附下郵票一分卽當寄奉

上海四馬路五洲大藥房謹啟

中華民國三年二月三日（即甲寅年正月初九日）（星期二）第二千一百九十七號

接專電

●省長田文烈·因泰安馮知事·壽光許知事·於兩月內徵收契稅均在十萬元·或三十萬元以上·呈請中央分別給以四五等勳章·以示獎勵·濟南專電

●都督府軍需長·原擬軍事費每年一千一百餘萬元·昨經陸軍會計審查處·減爲每年九百餘萬元·電中央請示·

●國稅廳兼財政司長張壽齡·有調動消息·

●陝省議會 全體議員 並候補當選人·經都督省長 於三十一日一律取銷·並通告辦理情形來寧·

●教育司長一缺·自黃炎培實行辭職後·京內外介紹多人·韓省長均不滿意·大致仍屬意于江謙·聞已派員赴南通勸駕·

●都督及省長署·迭接江西李純戚揚·吉林孟恩遠等來電·均贊成皖督請行總統制敬電·幷囑倪嗣冲領銜·彙電中央·

●省立法政專門學校·奉部令前淸兩江法政·暨高等學堂法政科學生·准其考驗插班·停辦私立法政學生考驗·有中學程度者·增設豫科額定二百人·

●都督府招待員劉俊生·昨奉國稅廳委任高沙溝厘局局長·

●巴拿馬賽會武進分會·於上月三十一日報告成立·

●皖省運米濟賑·由新河口一帶經過·倪督恐該處匪船甚多·特電請蘇省長·飭長江水警分廳·派警保護·

以上南京專電

●屈民政長·曾電司法部·未設廳地方·以知事兼審判·部復照准·惟擬廢初級辦法·部中不准

●西湖工程局·將併集淸代功臣民國烈士各祠爲二神社·

●朱都督擬於前淸將軍署內·設立同袍社·已委徐則恂爲委員·改建屋宇·

●陸軍病院·擬即在向梅醫士収回之寶石山上·造築病院·

以上杭州專電

命令

一日大總統命令 爲治之道首在整肅官常欲其本源廉隅先宜嚴禁標榜從前掄才試士向有門生夫子之名稱惡習相沿積重難返大則啓門戶之見培植各樹其黨援小則奔競之風萌直且行於暮夜私情勝於公義隱患中於人心末流所趨曷勝浩歎須知主試者爲國家選拔賢能應試者爲國効勞更無用其感德若以國家選拔賢能之擧竟視爲個人恩私酬報之途進身之始存心已不光明安望其廉介自持爲民造福現在法官甄別知事試驗以及將來文官考試不日次第舉行此等稱謂若不永遠革除官邪何由而戢吏治何自而澄本大總統爲正本淸源之計用特明白宣示懸爲厲禁所有考試各員與受試官吏務宜束身自愛共體斯意不得再蹈前轍致干法紀此令

據雲南民政長李鴻祥於此次檢亂定變有方深堪嘉慰李鴻祥應給予一等嘉禾章以彰勞勩此令

據雲南民政長李鴻祥等電陳檢亂在事文武各員分別功罪請予賞罰以示勸懲等語大理在籍紳士前貴州提督李實書捍衛地方深資得力應給予三等文虎章內務司長陳鈞秘書熊廷權金正煒周安元劉潤疇或規畫周詳深資贊助或稽查間諜備著勤勞迤西觀察使楊晉鎭撫邊西調度有方麗江縣知事葛延春永昌縣知事徐元佐保境捍鄉布置井井應均給予四等嘉禾章調任大理縣知事寂鉞騰越縣知事徐嘉鈺楚雄縣知事秦恩逍鎭靜不擾防範得宜蒙化縣知事張瑞緝獲要匪勇於任事應均給予五等嘉禾章彌渡縣知事陳楨鎭南縣知事尹復淸永平縣知事李治大姚縣知事嚴恭銑安縣知事高鴻恩捍衛窴匪克保治安應均給予六等嘉禾章團長楊湘利赴援隣邑擒斬甚多應給予六等文虎章前大理縣知事蘇桂芬雲南縣知事孫嘉榮鄧川縣知事戴紹祖蒙濞縣知事杜樹超縣知事張炳榮咸臨時忽略毫無布置或與亂無方擅離職守應一併褫職不得再行錄用並由該民政長等分別查辦此令

特約路透電

●二號北京電·西班牙·葡萄牙·奧大利亞·均覆文允中政府之請實行徵足五厘入口貨稅·德日俄法四國尙未答復·現信德亦留成修改稅則惟法則請酬利益

●袁總統命令·着叚祺瑞回京·仍任陸軍總長·幷命叚芝貴署理湖北都督·

●熊希齡致文政治會議論國教·題謂秦西歷史凡政府干涉宗教輒釀變故·中國因無國教·故國內雖有多數絕無爭端·今如以孔教爲國教·耶回佛道等教能弗羣起反對乎此可證中國不當創設國教云云熊而一面尊孔闡揚教旨熊謂如孔教會及孔教學等舉皆屢多有實與孔子之教不相符合

●文官懲戒會·現辦前任江西民政長汪瑞闓控案·甚爲忙碌如在國稅廳安插私人四十名曠職及虛造報銷等類

譯電

●一月二十七日濟南電·自膠濟路·濟南車站捕獲五人攜帶炸彈事後此間頗滋疑駭至其詳情則無知者五人不久被獲此後如何雖不得而知然其命運結果·亦至易料 自炸彈案屢現以後政府用法防維·亦日趨峻刻·其位高而聲名較顯者勢不得不以重金爲自衛之代價云

●自千九百一年淸政府與各國立約之後大沽砲台·已實爲平地今參謀部次長陸昌·已規定方法重行建設·以上譯字林西報

●二月一日北京電·各省都督多數贊成用總統制·而尤以江蘇直隸二督爲最力·

●據順天日報云 英美比荷奧 西班牙諸國皆贊成海關加稅問題

●二月二號北京電·總統已發出命令促叚祺瑞即日來京·以叚芝貴暫代鄂督事

●中央擬特設一機關·以監督憲法議會議員選擧事

●據北京日報云總統已通告五國團代表謂國務總理兼財政總長熊希齡辭職後幣制借欵仍賡續商議·不以其辭職而中止熊氏辭職後即由總統躬自代表中國而商議借款事

●據順天日報云前山西都督呈請廢止正月一號南京政府成立紀念·及淸帝退位紀念事現正在磋議中

●工商總長張謇·要求中央以最優厚之報酬法許人民以開礦競爭·如是則中國後此十年以內可不至事事受制於外人而二十年內國家可以富裕云 以上譯德文報電

●北京日報記者詢顧問員勞克希爾君以中國改行總統制之意見勞君謂此事當由華人自決之蓋中國之風尙及人才惟中國自知之若外人則究爲隔膜對於如此重大問題·實不能贊一辭 外國顧問員僅能就華人所自擇之制度而盡其技能 或專科上之獻替·中國有四千年之歷史人民又熟知歷史上之前例何者宜行何制宜革華人決不至茫無把握云 譯北京日報

公電

●農商部電查商會應得奬勵 各省都督民政長都統鑒上年十月間前工商部通咨查明商會應得奬勵一案現在本部亟應彙案呈明核奬除太原商會已由山西都督呈請給奬外所有吉林江蘇廣州山西河南雲南福建哈爾濱等處雖經部令催各省商會不止一處希再詳爲覆查其餘尙未復部各省應請迅速查明電復以憑核辦農商部三十一印

日本海軍受賄案

東京路透電·一月二十三日·發現德國公判利希的而之事件中有朗讀之書札·頗關涉日本海軍·蓋利希的而獲得此項書札欲與西門子商會以圖行追經公布之罪爲徒刑二年其朗讀之文如下 其一爲由西門子柏林本店致東京支店書之一節曰 岩崎少將 所結之舊契約 今尙繼續進行並無停頓又與倫敦之 藤井機關少將 締結回扣之新契約·實爲違法·在英國每造軍艦一隻·回扣五分其餘定貨·皆回扣二分半·果屬何故云云 又一節係西門子東京支店致本店書 因當時日本海軍派在倫敦之委員中有一井出大佐 曾斥西門子所開價格東京支店以爲該大佐不能遏分扣劇其文曰最近在日本定貨者凡與西門子公司有關係之日本海軍省內官吏·頗足見其爲我公司甚爲忠實 是以井出大佐若仍硬求跌價苦我公司 則使之放逐井出決無難事云云又該書札中謂有日本之一官吏曾爲日本海軍所派委員中 有不圖西門子之便利·或不從日本海軍省官吏與西門子心照之意思者·必爲罷免·且有必不累及日本海軍之使命云云 西門子既得此報卽 百方剖辨·謂西門子商會無論直接間接 絕未支付回扣·於日本政府之官吏或海軍軍人日本海軍省 谷口高級副官·亦爲負責之辨解且去年十一月中旬西門子東京支店員之一曾來訪海軍大臣謂其秘書利希的而竊取密書·托人來書恐嚇·中言商會與日本政府結重大之不正行爲·一爲發表·必致兩敗·若能賂我多金·即亦不爲披露·因詢海軍大臣之意見大臣確信決無此事深望以公表或發一雪海軍之寃即答以公表告發一任其意同時即以此事通知司法省·其後十日又有人來告海相謂此事已平和了結不意至二十一二日 判決之案·遽發現於報紙·世人必大爲疑慮然余敢力保海軍之決無此事今仍當查取德國法庭之宣告文件·詳加研究力爲湔雪二十三日海軍省卽召集井出少將藤井少將小栗少將及其他諸要人密行會議·大臣次官皆列席詳情則不可得而知矣

新聞記者聞得此消息亦至海軍省質問·省員之答辨·頗不得要領·略謂電文中之岩崎提督或爲海軍豫備少將岩崎達人氏 藤井提督或爲海軍艦政本部第四部長機關少將藤井光五郎然岩崎赴英事在明治三十三四年未免失之太遠因遂藉口調查不復置辨 對於德國法庭 承認賄賂爲眞之態度 絕未有所抗議·記者聞以是大爲不滿·日來對於政府頗有攻擊之詞 天皇亦經垂詢國會亦有質問·政府惟力言決無其事而已

據英文通信社之言則悉由於營業範圍之競爭而起西門子本店 設於柏林而倫敦東京各有支店在日本之營業當然屬之東京支店 然日本往往以海軍監督赴英經倫敦支店以向各店交易兩三年來日本支店 始與日政府直接交涉於是始之定購於倫敦支店者遂改而定購於東京支店 兩支店以是交惡·二年以前日本向英訂購軍械東京支店大爲斡旋日本政府 遂經東京支店之手定購一無線電信機以報之此機設於千葉縣船橋之上 計價七十五萬元此五十五萬元之利益分配·或遂爲兩支店衝突之媒·而以其隱匿之回扣遂致汚及日本海軍此其說亦頗可疑政府向國會答辨亦持此意然即此而論·疑竇亦尙不能遽消 政客之播弄一日萬變吾輩姑拭目以俟其後可也

全國活動憲兵大計畫（八續）

▲全國水陸憲兵逐年增置軍械船隻一覽表

西醫鍾拱辰
統治男婦內外科 小兒科 稽醫眼耳科 喉鼻科 皮膚科 擅醫花柳毒門 痔疔淋濁等症 幷包戒洋烟
診所 滬甯車站界路一零一號 上午十點鐘至十二點 在四馬路華美大藥房 下午二點至五點 每星期下午照常診治
門診二元 出診五元 電話第四三

初等小學新社會學新
中華民國三年
新編修身教科書 入册 每册實洋三分
新編修身教授法 入册 每册實洋七分
新編國文教科書 入册 每册實洋五分
新編國文教授法 入册 每册實洋一角三分
●總發行所上海棋盤街新學會社
●分發行所 北京琉璃廠 奉天鼓樓北 漢口後花樓 廣東雙門底

	機關槍（陸）	機關槍（水）	快砲（陸）	快砲（水）	小砲船	小船	舢板船	司令船
民國三年	四一四	三四八	一三八	五八	五八	一七四	七五四	二九
民國四年	三八四	二六四	一二八	四四	四四	一三二	五七二	二二
民國五年	一四四	八四	四八	一四	一四	四二	一八二	七
民國六年	一三八	二四	四六	四	四	一二	五二	二
民國七年	一三八	一二	四六	二	二	六	二六	一
民國八年	一八六	一二	六二	二	二	六	二六	一
總結	一四〇四	七四四	四六八	一二四	一二四	三七二	一六一二	六二

▲購備軍械船隻經費之統計

機關槍二千一百四十八架（子彈附）每架四千佛郎共八百五十九萬二千佛郎
快砲五百九十二尊（子彈附）每尊三萬佛郎共一千七百七十六萬佛郎
砲船一百二十四隻每隻十萬佛郎共一千二百四十萬佛郎
小船二百四十八隻每隻五萬佛郎共一千二百四十萬佛郎
拖船三百七十二隻每隻五萬佛郎共一千一百十六萬佛郎
司令船六十二隻每隻二萬五千佛郎共一百五十五萬佛郎
舢板船一千六百十二隻每隻一千佛郎共一百六十一萬二千佛郎
以上共計六千五百四十一萬四千佛郎

▲購備製造軍需機器及改良營房經費

製造軍需機器　八十萬佛郎
改良營房　二百萬佛郎
兩項共計二百八十萬佛郎　更加入上表之六千五百四十七萬四千佛郎共爲六千八百二十七萬四千佛郎以每兩佛郎五十生的合中幣一元共爲二千七百三十萬九千六百元。此項作爲特別支出。於六年內之預算上分別分配之其規定如左

民國三年　一一•三七九•〇〇〇元
四年　六•八二七•四〇〇元
五年　二•二七五•八〇〇元
六年　二•二七五•八〇〇元
七年　二•二七五•八〇〇元
八年　二•二七五•八〇〇元

▲通常預算

此項計劃如果完全實施則各陸地憲兵軍餉及軍官俸給　每載當達二千一百萬元。水陸水上憲兵年餉。及煤煤油等項軍需每載當達三百萬元　每載通常經費共爲二千四百萬元。茲將逐年分配額表示如左

民國三年　一〇•〇〇〇•〇〇〇元
四年　一六•〇〇〇•〇〇〇元
五年　一八•〇〇〇•〇〇〇元
六年　二〇•〇〇〇•〇〇〇元
七年　二二•〇〇〇•〇〇〇元
八年　二四•〇〇〇•〇〇〇元
九年　二四•〇〇〇•〇〇〇元

▲總預算

	總結	通常預算	特別預算
民國三年	二一•三七九•〇〇〇	一〇•〇〇〇•〇〇〇	一一•三七九•〇〇〇
民國四年	二二•八二七•四〇〇	一六•〇〇〇•〇〇〇	六•八二七•四〇〇
民國五年	二〇•二七五•一〇〇	一八•〇〇〇•〇〇〇	二•二七五•八〇〇
民國六年	二二•二七五•〇〇〇	二〇•〇〇〇•〇〇〇	二•二七五•八〇〇
民國七年	二四•二七五•八〇〇	二二•〇〇〇•〇〇〇	二•二七五•八〇〇
民國八年	二六•二七五•一〇〇	二四•〇〇〇•〇〇〇	二•二七五•八〇〇
民國九年	二四•〇〇〇•〇〇〇	二四•〇〇〇•〇〇〇	〇•〇〇〇•〇〇〇

總計。全國水陸憲兵。共有軍官五千五百六十二員軍士十二萬四千八百八十六人鎗枝二千一百四十八架快砲三百六十二尊砲艇一百二十四隻小船二百四十八隻　拖船三百七十二隻司令船六十二隻舢板船一千六百十二隻云（完）

▲要聞彙錄▼

京熱鐵道實測告竣

據丹文北報載滿洲日報論文略謂中政府久欲於北京熱河間築一鐵道。藉以便利滿蒙之交通此議發生於七八年前。惟因經費匱乏迄未能實行最近蒙患大熾參謀部及陸軍部鑒於時勢之需要乃重提舊議興修此項鐵道蓋該道鐵路戰略上有莫大之關係實不可少之軍用鐵道也交通部前有中外工程師多人沿路測量估計工價現已告竣陸續呈京按該線起自北京經北通州而達密雲（北京通州間之鐵道已成）在此段內絕無艱險工程由此自北出長城。而達熱河。則所經均屬山崖須掘山洞七處。總計全路建築費至少須達三千萬佛郎（合中幣一千二百五十萬元）茲將該工程預算全路之建築費列左

表一

路段	距離英里	每英里建築費	總建築費
通州密雲間	三八•〇〇	三五•〇〇〇	一三三〇•〇〇〇磅
密雲石匣間	一九•五〇	六•〇〇〇	一一七•〇〇〇
石匣古北口間	一五•〇〇	九•〇〇〇	一三五•〇〇〇
古北口十八盤嶺間	一七•五〇	八•〇〇〇	一四〇•〇〇〇
十八盤嶺偏嶺間	四•五〇	七•〇〇〇	三一•〇〇〇
偏嶺河東間	二二•七五	八•〇〇〇	一八二•〇〇〇
河東灤平縣間	一〇•七五	一二•〇〇〇	一二九•〇〇〇
灤平縣廣仁縣間	七•五〇	一〇•〇〇〇	七五•〇〇〇
廣仁縣熱河間	四•五〇	一〇•〇〇〇	五四•〇〇〇
合計	一四〇•〇〇		九九七•〇〇〇

表二

開鑿地		道長英尺	建築費
新開嶺	（在密雲石匣間）	三〇〇	四八•〇〇〇磅
古北口	（在石匣古北口間）	六〇〇	九•〇〇〇
十八盤嶺	（在古北口十八盤嶺間）	四•〇〇〇	六四•〇〇〇
偏嶺	（在十八盤嶺偏嶺間）	二•〇〇〇	二二•〇〇〇
博米	（在偏嶺河東間）	五〇〇	八•〇〇〇
行宮	（在灤平廣仁嶺間）	一•五〇〇	一六•〇〇〇
廣仁嶺	（在灤平廣仁嶺間）	三•〇〇〇	四八•〇〇〇
合計		一一•〇〇〇	一七一•四〇〇

此項鐵道雖已測勘完竣然以中政府財政困難目下恐不能即行建築　蓋該鐵道純含軍事性質以言商業則其收入恐甚微也

白狼匪禍彙紀

白狼自起事以來稍於流寇。而其所以猖獗至於如此者　一由於各處土匪之響應。蓋推該匪爲豪長平時擄掠財物輒以之分給羣匪故貧多趨附之　一由於亂黨與之勾結。聞日前官軍中搜得柏文蔚親筆。派人前往白狼勾結之函所言多爲不軌據聞此項函件已譯用照相法印出。確係柏之親筆云

政府近始注意匪患　實行三省會勦之說。目下軍事計畫略如下　段香岩自奉命赴鄂便道在豫南視察　刻下駐節信陽　指揮一切　鎮嵩軍管帶劉鎮華向駐嵩縣刻亦挑選精兵得全隊三分之一　開赴信陽州一帶　鄂督已派軍隊至羅田縣　以扼皖豫兩軍夾攻。駐華飽桂卿軍使調皖北各營已渡江扼六安左近一面伺隙進剿一面扼險拒守以防匪之南竄。並恐其用當東竄匪之說搖動全皖也　又倪督亦有親征之議　張勛　聞飭延江北已調兵十營　開赴宿縣。以防匪之東竄。吁嗟三省之兵力想該匪當有澌滅之日也

又據字林西報載白狼消息云滬上西人自星期六以來　未得六安州天主教士被戕詳情。法教士吉盤紀（譯音）自盧州發電後至今亦渺無音信或謂該處電線業已中斷。此說亦已可信又稱一確實消息謂六安州西南之和州。已盡付一炬。並謂白匪自正月二十九號來有返河南之意自大掠蘇家埠後即起程西行。惟電中未述二教士近狀爲[illegible]也又據開封函云日內各界謠傳白狼擬使其羽黨百人僞飾爲車夫工人之狀。混入城中。希圖內應。故南門一帶搜查

甚力

最近中日間之關係

自福島將軍入京中日間頓現一種秘密景象茲丞中外對於中日關係。頗爲注意試述外報所載以證之如下

▲日俄密謀抗華之傳聞　俄日密謀反對我國此項消息　於去歲曾盛傳於外報所謂日俄密約暗分蒙滿者是。繼之此說漸寂至最近而其說復發。現日前柏林電稱巴黎各報載稱　近日俄二國政府。互相討論。反抗中國方法甚爲秘密。歐洲言論界頗生異書　駐奧日使。恐各政府聞之致生疑慮因正式宣言。法報所載確非事實。萬不可信以爲實歐洲言論。又爲之一變。

▲福島入京之關係　外間論者多謂其於中日軍事上。總有幾分關係。福島以軍事上極有關係之人物一朝來京　其入京後亦屢經總統接見因是外間益爲注意。聞京德文報駐京記者報告則謂福島之入京。與南滿軍務頗有關係。因近來東省一帶鬍匪出入爲衆又時有亂黨潛匿煽亂消息日政府恐因此致生二國交涉　因命福島入京向袁總統面陳一切據此則此次福島來京其防患於未然甚爲周密即其有神於中日邦交者。或非淺鮮

▲中日協約之傳聞　於上述二項外尚有一傳聞足駭人聽聞者　所謂中日二國政府最近結有一秘密協約　已經簽字云云記者敢必其事實之不確。惟外交界則又因之紛然矣

驗契稅之新收入

政府現接各省報告關於驗契稅之情形大致如下　福建　現收二十四萬元　陝西五萬元　浙江三萬元　山西一萬元　貴州二千元　北京十萬元　山東四十萬元　總數八十三萬二千元。現福建一省來電請空白契紙一百萬張河南來電亦請發空白契紙二百萬張財政部統計　自陰歷正月以後此項契稅每省可得二百萬元之數　誠爲一大宗之進款可預期也

文官甄別會檢驗文憑

高等文官甄別委員會前日在國務院開會大總統所派之各會員均已到齊　甄別資格。共分八種。以甲乙丙丁戊己庚爲次甲表以在大學及高等政治學校畢業者爲限乙丙兩表以曾任及若任官相當之官職而於行政曾經五年或三年以上者。丙表困難之處乃曾任履歷與前清吏部官職相對多有不符。經此番查核擬行查各該本衙門咨覆如有不合則移歸別表核議經與減政主義被裁各員。是否亦可歸入甄別惟各衙門多裁改官有降補　其有者有改技正或技士者現擬　仍照未裁前之原官資格辦理之。蓋甄別高等委員法乃在減政主義之前若技術官不應再受甄別則亦聽之但不能再爲他項文官耳現定自二月一日至十四日爲止專爲檢驗各表文憑之期云

考驗知事之近聞

▲注重出結荐任官　熊總理與內務朱總長在國務院議訂　略以考試知事皆爲澄清吏治根本應愼辦事　對於　出具保　結之荐任官。尤須注意。然荐任文官一項人數衆多其姓名若何其圖章若何

蘇州用煤各戶鑒
敝寓火爐向用煙煤始則火力太猛頃刻即燼加以滿室灰飛嗆人呼吸且一月之間必出煙筒內灰數次煤費亦不免過折今聞南濠新開河北首廣秀煤號出售山西無煙白煤價廉物美炊爨最爲合用各館菜館等早已購辦因購而試之于火爐果然無灰並無氣味火力亦始終如一較之煙煤尤爲經久始知此煤不但炊爨相宜而又爲衛生之佳品也　煤價雖廉而易燼山西白煤價略貴而耐燒兩兩相衡無甚出入而於衛生則山西白煤爲最有益爰以告我蘇城各戶之用煤者　蘇州閶門內文山寺前徐小農啓

校用書
新編算術教科書　入冊　每冊實洋三分
新編算術教授法　入冊　每冊實洋五分
最新出版
濟南后宰門　新學會社
●總經售處　寧波日新街　各省大書坊

中華民國三年二月三日（即甲寅年正月初九日）星期二　第二千一百九十七號

大舞臺初九日戲

正月初九日日戲頭等正廳三角二等正廳二角三層二角特別包廂四角

富伍應張七小眞李王紗賈沈何萬小何眞
仙月寶蓮　(小桂)春永紹璧雲韻金　家(小桂)
芳華殷春　雨亭歲紅如意芬來利先蓋俊卿秋壽蓋燈桂枝聲芬
別飛文趙忠全武行日　燈節奇案
皇宮波島昭關家樓孝圖濮陽城月圖

大舞臺初九夜戲

正月初九夜價目注意特別包廂一元頭等正廳八角二等正廳四角三層包廂三角

十盞燈四　小富小趙王沈李萬張七賈眞蓋賈趙林
桂枝仙芳如意泉利秋來燈納紹先歲紅璧雲芬卿(小桂)俊雲璧泉雲青如步
柳鳳落虹水七獅奇飛遺改良新戲
林池塵山花園霓關淹軍子樓宛報乂陣翠花洛陽橋

本舞臺德律風五百九十五號

醒舞台初九日戲

初九日戲二層特別包廂五角頭等二角特別正廳五角頭等三角三層包廂頭等每位二角銅元二枚二等一角

諸謝王小宋蔣劉小李蓋張趙林李溫潞河會
慶玉九粲志硯永孟春英君玉翼卿吉瑞小培全體藝員
元珊齡卿普香奎七利春來俊孟于張筱陳大力
御壽救賣下周愷庭鴻羅振廷英俊菊笙永奎門勝會
林群義主絨花河東洞房獻佛孟姜女(探山輕生)五花飛石

醒舞臺

正月初九夜戲價目注意特別包廂一元頭等正廳一元三角三等洋二角

丁小曹謝宋朱張小小小李溫李吉瑞林小趙小李
長粲玉玉志喜雲喜孟春小培　王蓋　孟翼玉君菊春
卿堂珊普運青祿七菊笙利劉永奎　七卿　笙利
御別跎搶岳彭永祥洪春來祥雲頭二本
葉園皇宮背親家莊陽平關羊洞溪皇莊楊貴妃

本舞臺電話三千七百零二號

丹桂第一臺

正月初九夜戲
謝張雙邱月鳳鳳雲德山蝴蝶夢　李楊張劉粉菊花　小楊月樓　王瑞雲　吳月小石　蓋叫天　吳小松　李少棠　馮志奎
▲子秋盜牌　◎八蠟圖　▲趙州橋　蓮花湖白袍(玉蜻蜓)　二本造

正月初九日戲
邱王雙李劉　粉菊花　小楊月樓　蓋叫天　八歲紅　張德俊　楊瑞亭　蓋叫天　吳小松　吳小石
◎大回朝　▲氣砂陣　殊砂痣　黑風帕　小放牛　打鼓罵曹　獨木關　四本泥馬渡康王

共和中舞臺

正月初九日戲頭等正廳二角二等正廳一角
何潤珊　程風樓　碧月花　(小想)九霄　(小小)子達　水仙花　劉永春　陳寶珊　(沈華軒)　趙福勝　劉雨田　李春甫　馬永利　(小金錢)　銀娃娃　馬春樵
▲戰太平　吳市吹簫　李春來　七星廟　陳嘉祥　趙胭脂　定軍山　何潤珊　劉勉包　明珠月　挑華車　斬鞭　雙門子　惡虎村　演

正月初九夜戲頭等正廳四角二等三角
何潤珊　程風樓　碧月花　想九霄　劉雨田　劉永春　宋敦甫　劉寶瑞　(小)李永利　張榮奎　沈華軒　小金猴　王玉珊　宋文祥　王燕飛　小恩　洪少林　寶
▲、雙搖會　金水橋　黑風帕　拾黃金　蝴蝶廟　海潮珠　奇冤報　金錢豹

法界迎仙鳳舞臺女伶兩班合演

正月初九日
盧春甫　張松亭　黃春山　劉寶俊　梁王林　(夜明珠)　(白玉呂布)　四郎　劉美玉　趙長寶　馬玉延　(小小)劉長寶　周鳳林　張鳳仙
▲取城都　●李七　八字臺　徐進楊宮鎖　雙烏山　算龜帳　小放牛　火七燒白里

正月初九夜
馮春笙　(三)雙(王寶)　張鳳寶　馬玉廷　梁俊鳳　劉壁林　(夜明珠)　(胭紅)　四屠　劉長寶　趙美玉
▲除三害　彩樓配　▲沐梁鼎　○鐵蓮花　▲打龍袍　滑油山　大劈棺　嘉興府　紅梅閣

大舞臺

日價目注意正廳三角　二等正廳二角　三層樓二角　頭等正廳三角　特別包廂四角
夜價目注意正廳四角　頭等正廳三角　特別包廂一元
七張賈李小蓋
歲紅雨亭璧雲春來如意俊卿
日戲夜戲日戲夜戲日戲夜戲日戲夜戲
▲趙家樓　●飛叉陣　△文昭關　○奇冤報　◉日月圖　▲遺翠花　○洛陽橋　○濮陽城　八獅子樓　▲忠孝圖　○虹霓關　○日月圖　遺翠花　●洛陽橋

商辦開明公司新舞臺

陰歷正月初九日戲準演　舞台開設在城內九畝地大境路
龍少臣　王少臣　劉漢臣　劉慧祥　李雲祥　邱治森　王惠連　夏月潤　林樹森　趙文連　馬飛珠　許奎官　毛韻珂　馮子和　周鳳文　曹甫臣　王洪壽　周月華　張順來　張德祿
▲打嚴嵩　◉收姜維　雙大名府前本　華山反安　少大延　侯俊卿　邱沁如　雙大名府後本

正月初九夜戲
王少臣　馬妙華　夏月華　張順來　曹甫臣　張德祿　李祥霖　劉慧珊　劉漢臣　馮子和　周鳳文　夏月珊　毛韻珂　夏月潤　趙文連　夏月華　林樹森　王洪壽　王惠芬　許奎官
△御碑亭　●(三河縣)　△斷太后　○金錢豹　△(小放牛)　賣身投靠　(八翠)　時子僞鶏　(屏山)　赤壁　△華容道　鏖兵

民鳴新劇社

假座法界歌舞臺　電話三一四一

滿台五色電光五彩燈彩新添五彩奇巧佈景

日夜加演亞西亞外國新到中國新拍活動影戲

羅得士君演　許嘯天君編

雙連台十六本改良新戲薄命鳳珠

瑞和洋行

禮拜三拍賣回祿貨

准於初十日十點鐘在本行英大馬路由由恒茂昌洋貨號搬來泰西色緞西色羽綢小緞布另色各貨印花羅花不以布色及計緞色破布花絨洋布衣色布布角毛布不足花本計細布本廠標樣以拍賣另外布稍濱布色本廠布及一布絨貨色及各洋服貨等竹粗...此佈

三日愈

癩疥瘡藥

每角二兩不退還二英界海洋效里首堂太保東錦路啓

保太和

立止白濁丸

每瓶二角半元不售錢二海上錦里東首保太和謹啓

精鋼腎藥

男子九醜丸

何爲九醜？夢遺、堅入、散門、滑精、精珠、治見、睛色、流淫、陽痿...（文多不清）

麥汁精

乳汁麥精用以和平其性，能助消化，患者服之，最爲相宜...
（文多不清）

國際向無解釋精詳引證

國際條約講義出版

號（即）明確 十二月三十日已出版 本外埠正月二十五號

民國三年教授大改革

一切細則均載章程中如來校取當郵奉 上海虹口西新路三德里口勝家縫紉女學校啟

應縣知事考試者　爲外交官者

浙江省立甲種蠶業學校補習科招生展限

本校補習科招生本屆考期未足額日限凡有志蠶業者可來校報名並帶繳本身四寸相片隨到隨考（費用）不收學費書籍講義膳費等照章預繳章程來校取閱（校址）杭縣西湖金沙港

上海光華煤油有限公司

本公司組織以來進行方法日就完備茲因臨時總理李復春君另有他圖無暇兼顧宜告辭職同人挽留未遂爰開議事會公決推舉李伯行君爲總董以及各界來往函電以便入股本公司接洽等事務所直接各埠招股處均請將股款匯至上海五馬路中華銀行寓寧波商會紹興莊恒復裕莊本公司發起同人啓

招買醫書廣告

民國成立以來風氣開通而我國西醫日漸頗多未開我國有醫書不知此書在何家書局醫家出售在何地點請將價目開明一表交上海五馬路永里口中華書局寄寄購...

參茸珠龍海狗腎汁壯陽廣嗣金丹

本發行所竭心血製壯陽種子廣嗣金丹...
上海雲香廬發行所顧雲氏啓

盛綢春盤加價

去年蠶桑歉收...
（文多不清）

神聖佛教救世大同教

病院、失教、無救...
慈善新劇　男女君子
（文多不清）

新民新劇社

日戲一點鐘開幕　夜戲七點鐘開幕

天小冰石則雙素笑寒天鐵秋情幼航猛幻光瘦靜琪卿敏
眞雅血倩狼嘯雲吾素梅花杲　藥風
新劇　僕惜雅蘇省俠明鶴光新圖

紹野　鶯鈴　崇秀　雷音　幼知　石優　劍虹　滄笑　永鄰　翠心　有年　病僧

初九日戲　正劇　刼餘灰

初九夜戲　趣劇　正劇　尋死作活　馬介甫

中國精益眼鏡公司

中國自製最新發明吃力克鏡片

開設在上海英大馬路泥城橋東首

吃力克鏡片圖　平面鏡片之圖

電話第三八九五號

吃力克鏡片確從光學及生理學研究而出最能保護人之目光，故在泰西銷場極廣。本公司於此潛心十有餘年，所製鏡片始能發駕歐西。獨步中夏，故自出品以來，不特本國歡迎，西方士女亦多惠顧，此可見本公司實事求是，與尋常販售舶來品而專恃大言欺人者絕然不同。也茲將吃力克最大功用略舉於左：（一）該鏡片係按準各人目光，用機器磨成凸凹形，四傍上下光線相同，其功用恰與天生晴球無異，故能使戴者目光四澈，不勞俯仰轉側，自可左右顧盼，與平面鏡之祇能平視者迥別。（二）該鏡片能貼近眼匡，而與眼毛並不觸礙。（三）能遮蔽眼目，使塵氛不易侵入。（四）該鏡片質厚而純，遠望之究如水晶兩滴，精瑩煥采，故戴者神采每增百倍。以上略舉合理，故雖用於日光中亦不眩暈。概要至其奧妙，則惟戴者能詳言之。本公司因目爲人生最寶貴之物，故悉心研究，親手製造，海內宏達，當能鑒之。另外尚有以現成凹片、凸片等。

高德洋行

上海英大馬路三十六號便是

有之歐洲西人之士...（文多不清）

研究國際法學者　均不可不備

總代理處 上海四馬路東首科學會隔壁永康里 藜光社

日期	次數	車開之站	時刻	車到之站	時刻
陽歷一月廿五日 陰歷十二月三十日	三次	天津東站	上午九點三十五分	濟南府	下午七點四十分
同上	四次	浦口	上午九點五十分	徐州府	下午七點三十六分
陽歷一月廿六日 陰歷正月元旦	二次	浦口	下午一點四十五分	天津東站	下午二點五十三分
陽歷一月卅一日 陰歷正月初六日	一次	天津東	上午十一點二十分	浦口	下午一點十三分
陽歷一月廿七日至二月一日 陰歷正月初二日至初七日	每日三次	天津東站	上午九點三十五分	浦口	下午四點三十分
同上	四次	浦口	上午九點五十分	天津東站	下午四點二十分
同上	十一次	天津總站	上午五點十五分	濟南府	下午五點五十九分
同上	十二次	濟南府	上午八點三十分	天津總站	下午九點二十四分
同上	十三次	濟南府	上午七點三十分	徐州府	下午六點三十二分
同上	十四次	徐州府	上午七點另五分	濟南府	下午六點十七分
同上	十七次	蚌埠	上午五點四十五分	浦口	下午十二點另三分
同上	十八次	浦口	下午二點二十分	蚌埠	下午八點三十八分
同上	一百另一次	兗州府	下午二點	濟甯州	下午三點另三分
同上	一百另二次	濟甯州	上午十點三十分	兗州府	上午十一點三十三分
同上	一百另七次	臨城	下午五點三十分	棗莊	下午六點三十八分
同上	一百另六次	棗莊	上午七點	臨城	上午八點另八分

注意

在減開車除期內凡未經列入此表者概暫停駛如因商貨擁擠仍可隨時加開貨車

自陰歷正月初八日即陽歷二月二號所有各項客車一律規復仍照原訂次數鐘點開行

商辦鏡花戲園

正月初九日戲

林芳錦　小鳳彩　小芳錦　陳小貴　胡鳳林　周昌順　史亦奎　陳素雲　林芳錦　張寶香　洪春益　陳光峯　裘彥堂

漁樵會　送枕　雙救駕

商辦鏡花戲園

正月初九夜戲

史亦奎　裘涌棠　周昌順　裘瑞亭　○○○○○○　小芳林　胡鳳香　張寶錦　林芳錦　秦玉蘭　趙桂卿　陳小貴　陳光峯　史亦奎　陳素雲　洪春益　胡鳳林　張寶香

山海關　金玉緣　紫玉壺

購辦西文書籍諸君鑒

本館專運歐美最新最善西文書籍來華以供各界購辦並爲歐美圖書公司駐華總經理常存新書三千餘種其最通行之本每種均存至數千餘部之多無論各省大小學校與各書莊向本館購辦者皆稱滿意並編有西文書籍目錄奉贈諸君以便選擇

教員學員適用教科參考書籍無美不備歷蒙各界稱譽定價低廉如蒙惠臨賜顧或外埠函購電辦均原班回件無論零售躉批已務副購者雅意

知名之晚有意購辦西文書籍諸君請移函索即寄不取分文目錄後並載有各種購書章程及匯寄款項注意

上海北四川路伊文思書館啓

本館分售處 北京學會 天津大公報

南洋勸業會頭等嘉獎　驥製半夏

外埠來信須寫明甯波路口第一百十五號●本處分設●南京花牌樓●杭州陳列所●天津北門獅子胡同忠成號內

上海盆湯弄絲業會館後 甯波路口 五開間門面 前清農工商部獎照 驥雲氏總發行所啟

每料六大匣 十三元二角

一瓶藥能增十一磅新濃血

壯滋春

補心血　補臟血　補腦血　補腎血　補精血　補肺血

添精髓　健肺絡　平肝氣　和脾胃　定痛經　止白帶

清血毒　殺毒菌　強胃力　助呼吸

保子宮　通血絡　助精液　壯筋骨

血力虧弱心腎腦肺無以滋養輕則發生頭暈目眩心跳肉跳重則舉步身搖枯瘦狀況顯於形色由是全身受血力之虧損肺部嬌嫩之支葉先受隱患呼吸亦爲之短促肺病漸成而乾咳氣管發炎勞瘵成矣其發之迅速去之最難足見不從根治是無速愈之效尤有一種飯食不能飲能勤不能食虛勞之疾亦本於血虧之來源人造自來血一藥對於上述之疾苦頗稱奇效蓋因其性質最爲滋潤肺部與臟並含有極強壯補血生精健胃之養身素故服一次有一次發生新血養身之特效服一瓶有一瓶發生十磅新濃血之宏功內部臟得特別之滋養氣順血和心血漲生胆汁常滿腦血充足髓亦完固五臟六腑筋骨皮毛無不得新鮮濃血之滋潤腎部自亦健全而濃血之力更能益全身不致絕體腎部獨癆之遲發可斷言至肺病之疾有傳染者有因精虧血虛而發者總而言之不外乎虛弱而來受傳染者虧弱在後自發生者虧弱在先二者皆不能脫出血虧腦衰心虛精虧之範圍然以人造自來血療治其根滋補其肺必能收根本上美滿之效果誠百發百中之強壯劑滋補品中之第一良藥也

價目　大瓶二元　小瓶一元二角　每打二十元　每打十二元

總發行五洲大藥房 上海四馬路老巡捕房對面

陸軍部一等軍醫正醫學士張修爵君　西醫學士唐乃安君　鑒定

強種精血丸

足供一世之強健

（功用說）

人之生也由父精母血而已父以精足而能種子母以血充而能育子及父母之精血遺傳於吾身而吾身亦卽以此精血爲畢生之作用且以吾身之精血再遺傳於吾子孫而家業以興宗族以盛甚矣精血之關係於吾人也如此可不寶貴乎惜人生既以精血爲作用則經營謀慮勞作云爲無處不勞其精血卽無事不耗其精血雖極寶貴而卒不能保其固有之元足況消磨新憂於無形者往往尤居多數於是精血虧損百病叢生身體失其健康嗣續因而缺乏足云凡此實爲人生之憾事惟有乞靈於藥物則庶可挽回所惜藥品雖多欲求精血兼補雖有奇功者現世界尚少發明本藥房有鑒於此求得英美名醫之驗經大秘方一一究其治費數年之苦心成一補之良劑名曰強種精血丸 BLOOD BUILDER 夫精與血分則爲二合則爲一參其在人身如水之與汽往復相生何庸區別不知聚則爲精散則爲血男以精爲本女以血爲主向之製藥者未能執兩用中此其繫也今製此丸意在男女服之各得補助而復其本精血尤以爲之却病延齡壯陽廣偏推至老幼之衰弱者亦諸得精滿神完血增氣長若更男女同服則水火相資陰陽交益熊夢之占操券可變所生小兒發育更異常暢遂功用如此知不多年丸必當普行全球而我神州黃種駸駸乎漸與歐美爭強矣謂吾予不信曷嘗試此之效能主治另詳仿單

價格

大瓶每打價洋十二元　大瓶價洋一元二角半　小瓶每打價洋七元二角　小瓶價洋七角半

批發價目格外從廉

總發行所 上海四馬路 中英大藥房

有名良藥

始得成此純粹之品余既身受其益歷代爲表揚以告實踐之傳病者

許総祥謹啟 上海河南路七號 彭壽堂錄

其難浦縣朱縣長擬咨行行政官署各官署各將本署荐任官姓名及其圖章列表送部．以憑試驗時核對云

▲湘省請緩調驗之實情　政府除一面拔選良才作爲候補知事同時并分四期將各省現任知事調京試驗以定去取先已有山東田民政長電陳省困難情形．懇請緩行業經照准在案日昨湖南湯都督亦有電致內務部大致謂藩銘接事後孜查現任知事．非市井無賴之徒．即黨會強梁之輩．流品紛雜吏治卑污現在力祛積弊．廣致賢良．能否足額尚無把握．如再行調送考驗．則更憂缺乏．茲承示田民政長皆陳各節已經照准藩銘監察湘省困難情形實不過之而無不及應請援照山東辦法展緩調驗云

▲試期展緩消息　內務部消息知事第一屆試驗期迫而日來到部領取履歷書保結書者雖達千人以上然實行報名者僅有三百餘人．茲聞籌備知事試驗事務處以報名人數寥寥而湘督等省又紛紛電請暫緩調驗恐屆時應試者少難拔眞才擬呈請大總統展緩試期暫行展緩云

●中央中國銀行營業狀況

北京中國銀行去年年底結帳．統其得毛利三十餘萬．除去開館官利已屬不敷．聞尚須提出若干萬爲辦事員酬勞之紅利．自總裁以下均各有望正副兩總裁所得．係按照其年薪百分之五十約得三四千元云

●川省之控案

成都紳商六百四十八人發一長電致中央政府．控告首任都督．及前尹都督．暨羅邵諸人員等．蝎惑川省反正之事該電文內載諸人往事極有趣味此事．似係反擊首任都督．指控成都各官員無故籌借法款而發云

●四川陳民政長請議卹戊戌六君子文

竊維河山不改．毓英俊於坤靈．星日常昭．耀綱維於人紀．在昔成仁取義．豈希身後之名．晚近激濁揚清．所貴先民有作．蘭當門而必鋤．時勢如斯．巢既覆以卵鮮全．食皇殞與威洪同日．死慨李牧不並時．一則重其節也．一則悲其遇也．所稱式廬表墓．鑒此孤懷．立儒廉頑．垂爲令則．察來彰往．瑣乎尚已．伏念吾國犖自前清戊戌．規模未宏．雷霆倏遘．當世通達之士．咸憂補救無從．棟折榱崩．濤驚血碧．如譚嗣同林旭楊深秀康廣仁劉光第楊銳諸賢．良可痛矣．然望之直節．雖抱痛於國屎而敬興手疏．方見崇於異代．劍磨愈淬．蘭熱愈馨．招湘浦之魂．不獨長沙詞賦．封比干之墓．遵揚聖室規模．樹之準繩．厥施廣矣．故如譚嗣同則倡規茂識．學成一家．林旭則英年偉抱．矜式羣倫．楊深秀則風節侃侃．持論不阿．康廣仁則沈毅堅貞．開物濟施．而劉光第楊銳又皆蜀人也．一則風格峻整．粹乎其純．一則豪度磊茂．嶄然不滓．天衢騁步．麒驥之德．咸稱衆正．盈庭夔龍之才．各樹慨然摧折．久要不忘．卓爾令聞．尚論其世．不特里仁爲美．殷國志於道．未自必好善同心．思九京之陪會．是以父老談而涕泣．後進仰其丰裁．鄰笛聲悲．痛念黃壚之酒．里春不相．凄涼六月之霜．望重斗山．寬銜石闕．假使諸賢尚在．爲德不孤．紫衣賡夫齊．厥善翮附於沉右．異材蔚爲松柏同其後彫衆志必爭芝閣化於入室輶軒所至旌旄所指固將藩輪之聘申公築台以留郭隗延傑願道無因坊民之術思橫流之欲挽正氣官伸當犖言之昌諸前修可爲隗無從罪爲有道之碑仰冀寵光一新表忠之觀茲謹將四川前清故紳劉光第楊銳事實造册具呈懇請大總統俯賜察核并分令湖南福建山西廣東各省民政長將譚嗣同林旭楊深秀康廣仁各事實清册遞呈一併交部從優獎卹特予表揚以昭激勸除分呈國務院內務部外是否有當理合具文呈請察核施行此呈

據批呈已悉立國大經首培元氣式廬封墓自昔彰然所呈四川前清故紳楊銳劉光第事實清册詳加批閱慨慕良深自應特闡幽光用彰先烈交內務部從優獎卹以昭激勸并由該部分令湖南福建山西廣東各省民政長迅即遴具譚嗣同林旭楊深秀康廣仁各事實清册並予矜恤用示崇德報功之意此批

△國外時事▽

●美國仲裁條約之締訂 (按)

元月三十號華盛頓電美國上院外交股員會決議迅將美國與英日及其他二十四國締訂之公斷條約批准．查與英國所訂之公斷約已於去年六月間批准嗣因上院議員數人誠恐此約實行後．致巴拿馬通航稅問題．須依照公約辦理．又有一般政客以爲此約於加利福州地產案．亦多窒礙．但目下美政府於上項之爭議業已解決股員對此甚爲滿意．故議批准實行云

●英皇遊法之預報 (按)

▲英法接近　據政界確實消息英皇佐治．及后馬利亞．定四月間訪法總統卜賚凱爾氏．

●法國赴賽巴拿馬經費 (按)

據巴黎電稱法政府於星期六日提交國會一案內稱法國參列巴拿馬賽會經費．規定八萬磅．

△時評二▽

熊總理辭職問題

熊總理辭職有二說先脫財政之罪其總理俟總統制實行之日解決此一說也并總理而辭之以段祺瑞暫代此又一說也要之熊氏之必退已無疑義去夏以來有熊內閣之名詞果稱熊內閣即倒閣亦有倒閣之形式豈知熊內閣本不應成此名詞在內閣以內之國務員亦決不敢援閣員之成例漢家制度如此倒熊暫不倒閣又爲事勢所必然由今思之國會通過閣員爲政客之入夢總理担任法治爲熊氏之入夢長夜漫漫其將旦矣乎曰未也熊去而所牽率者尚有待也

地方時事

●江省幣制談 (黑龍江)

財政部以江省廣信公司官銀號近來濫發紙幣漫無限制以致價格日低失民信用前特派監理官來江會同查辦濫發及清理財政廳又任命巢鳳岡證實辦理東三省官銀號及廣信公司偕會同本省地方長官整理然此事着手非易到尚未有辦法茲示既集會議業來電報准日內到江未知施行何種方法也江省近年來獲偽造廣信公司紙幣之案幾於各處皆有年前哈爾濱道裏已有俄人勾串華人偽造此項假帖大宗獲案乃日前省城又獲使用假帖者十餘人半多小本營業貪圖厚利以三百吊購換一千吊而偽造者又係昂昂溪中東車站內日人某因未得有確據且在附屬地內未敢輕易捕拿特請准省長布告週知凡查獲造假帖人犯及搜獲造帖器具或紙料者分三等給賞由一千五百元以下至三百元以上

●太原政聞錄 (山西)

▲劃一呈文格式　中路觀察使朱君以所屬各縣行政官廳所具呈文紙幅格式參差不齊殊屬有違程式昨特通令各屬略謂此種公文書用紙前奉行政公署遵照國務院釐定畫一格式早已頒發一律施行在案嗣後均應遵照辦理以昭整齊而歸劃一云云

▲裁撤駐包軍隊　都督義奉中央命令以中蒙契約已成邊疆無事速將該省軍隊大加裁汰以節經費等情聞都督當即電知孔師長轉令李參謀長將由包頭撤回之軍隊如馬三團步一團三營五團二營三營均在大同遣散各發給恩餉三月退伍憑照一張令歸原籍以謀生活倘有騷擾情形一經查出定予以軍法從事云

▲飭遵自治舊章　昨晉行政公署接准國務院來電開查各省自治上下級各機關所議地方事項率多侵越行政權限殊屬不合仰即轉飭所屬各自治機關暫准適用前清自治章程以杜流弊一俟條例修正妥時再行頒發遵守聞該公署接電後已通令各屬知照矣

▲繳銷司長印信　日昨國務院來電開各省民政長與四司同署辦公早已通令實行並擬呈報在案現在對外事宜飭以民政長名義則四司司長即無直接行文之資格且原有印信自應無甚關係仰即迅送院繳銷以免糾轇云

●防守浙皖交界之談片 (浙江)

浙省毗連皖界者凡三部分一昌化昱嶺之於歙縣二遂安屯溪之於績溪三安吉遞鋪之於寧國而要以屯溪爲最近寧國次之近日白狼擾皖拔電塞郵倪督會與出師自因當易於殄滅深恐餘黨潰敗紛竄竄入浙省聯析相時不得不預爲防範除皖省轉檄各屬相機扼守外凡浙省與皖省聯境各處已一律嚴組匪蹤云

●無錫黃荳案之尾聲 (江蘇)

本邑泰豐轉運公司於客歲十一月中由南京代客裝運黃荳二百餘包以未攜稅單致貨票相離爲國稅廳稽查員所查獲指爲漏稅立時將貨扣留充公而吾邑稅務公所以歷來辦理皆由轉運公司代爲納稅非尋常逃漏可比爲言管所長因以抵差商會總理華藝山君曾將商家困難情形一再函達請備處長因致開罪．飭令查辦之事以二百餘包黃豆之納稅關係伍因案牽涉者聞尚不止此現悉無錫鐵路孚站長亦受國稅廳之指控財政部已令行省中嚴訪站長有干預稅務情事故亦同在查辦之列以現在情形觀之其將藉此以極端嚴厲之手段以整頓稅務乎抑別有他乎

●浙江通訊

▲浙省長電爭漕折　省長屈文六君以財政部養電於漕折征價先後相差過甚特電財政部云養電悉查浙漕以前清前五年折價平均實係每斗四角二分餘今大部擬修正抵補金辦法大綱定爲每斗征銀五角五分此數超過舊率現該商國稅廳胡處長擬定以每斗征銀五角爲適當映光意亦相同敬祈核奪

▲哥老餘孽拔捕從嚴　昨都督府發下緊急命令係爲拔捕哥老會餘孽查該會亂已奉大總統令一律解散近因迭奉部電又准貴州劉護軍使電稱拿獲各犯供出各省設有機關並稱洪江會出真命人主姓李名天爵額上有人主二字夜睡即現金龍明年七月由湖南動手便成大事又稱四川有楊定安萬玉山運動湖南有許炳坤運動等語防範異常嚴密此次搜捕餘孽實欲絕其根株案查浙東洪江會即哥匪之化名豈容故縱致滋後患

●鎮江通訊

▲交涉局歸併消息　前清時代常鎮道監督鎮江關兼辦理通商交涉事務光復後既設鎮江關監督一職又有駐鎮交涉分局之交涉員現鎮關監督袁君思永接到北京消息謂外交部與財政部實行減政主義擬將各處交涉局歸併海關監督辦理不日即將實行云

▲市議員行將改選　丹徒城廂市議會自成立以來已及一年屆即改選議員半數縣知事前奉省長訓令限於民國三年一月三十一號以前將改選之事辦竣呈報到署因即照會市公所遵照辦理惟調查及各項選舉手續均須籌辦適屆陰歷年底此事未能即行現該公所董議兩會公議決定於陰歷二月籌辦改選事宜云

●蘇州通訊

▲會議防變計劃　陰歷年底般匪窺伺使接馮督來電有猝悉黨人重行來寧密謀起事之說當即會同軍警各長官在府署議防維方法當即議定如下(一)各守汛地各汛地即照前次議定名條辦理(二)遇有火警軍兵隊不准擅自往救(三)遇有緊要條件均由該守使署知會(四)暗號隨時由該守使擬給發(五)破獲黨人機關槍枝以及危險物件分別輕重獎賞(六)軍警實行陸軍戒嚴(七)由警廳傳知各戶多蓄水以防火災(八)火車站由警察憲兵實行搜查其餘各隊作爲輔助(查無軍火者勿留難者罰)(九)水道實帶梭究渡檯由淺水兵輪梭查官瀆里街墅關由水警二廳派船稽查六城門警察廳担任

▲縣知事之特保　弦試縣知事章程內有特保一條現在蘇省長所保除江寧縣知事左杖尾外前宣江寧常熊庚科長汪仁溥亦在特保之列現汪君擬於日內即行起身赴都

治咳 化痰
功司神藥
錬雲大藥房●祕製出液靈膏●專治咳嗽痰喘●氣促嘔血等症●服後效若仙丹●眞濟世之妙藥
人身百病再莫苦於咳嗽痰塞喘哮氣急之病本主人研究考察此種病由以得良方精製鶴津玉液實第一神功用世二十餘年治愈之人不可思議市上牟利之徒相率效尤使患病者無從分辨玉石特此登報布告購者須認養津玉液……

治聾良葯
彭壽室主人患聾……

千百藥罔効一服此齊奇効立見連服一料其病永遠絕根誠普天下除痰止咳之聖藥也每料大洋四元○此齊出世已久每日接各埠仕商謝函皆云消痰止咳[illegible]
貴若神仙半料兩元○起碼一元○開設上海在三馬路西首小花園斜對門鼎豐里口鍊雲大藥房發兌民局郵購者千祈留意○遠埠函購郵局最安
[illegible]
上海四馬路彭壽堂錄

本埠要聞

●十三誌夏粹方被害案

商務印書館總經理夏粹方被山東人王慶瑞槍斃一案由捕房將王慶瑞解廨訊判押候窮究主使之人後經捕房詳細研詰始知係住居楊樹浦周家宅之周緝雲陵使彭良運動王慶瑞暗殺由探帶同王犯前往指捉無着各情已迭詳本報並由捕房將周父周靜菴拘獲並將周之契據函件一併抄存捕房稟明中西官訂定於禮拜一即(昨日)午後訊究在案昨己屆期總巡捕房捕頭仍派十五號西探目(依克)三十號西探(關)並華探目李星福及三道頭西捕擐鎗將兇犯王慶瑞並周靜菴一併解廨並由捕房傳同小馬夫胡友慶及夏廣仁之屍屬阮子才到堂候示而周之代表聖文律師亦到堂預備辯護至二時半英領哲君蒞廨會同襄讞孫奏梅君及工部局正總案西董(即老公茂洋行大班)升座法庭中西探將王慶瑞解案

先據華探目李星福稟稱此案主使之犯係周緝雲等業已逃逸故將周父靜菴一名提獲惟周現已延請律師到堂辯護今周靜菴既已提獲應請將提票中周名勾除云遂將提票呈堂奉孫襄讞將周靜菴之名用硃筆圈去仍將提票交李探收執

次據十五號西探目依克上堂辭稱所有主使犯周緝雲家之契據信件均已抄存捕房以備研究至王慶瑞在捕房所供此案係何人主使何人指令等詞業已譯錄呈請察核

堂上將所呈供單看閱畢英領哲君向王慶瑞問曰爾上次在公堂及捕房所供之語爾知否王供均知英領又問爾今日到堂有何意求否王供無英領又問一千九百十四年一月十號爾將手槍暗殺夏粹芳之案爾承認乎王供承認英領哲君諭曰爾現犯之案爲世界最重大最慘苦之案顯係受人指使惟須查明指使之人提案究辦今本公堂雖已查出指使之人奈無權查拿甚望各官廳協助而本公堂甚爲重其協助查拿之人今爾所犯之罪已判決死罪惟須暫押西牢再行解請中國官廳執行至何時解送及解送何處官廳須候本公堂會商定奪諭畢遂與孫君會商後孫襄讞即援筆判曰王慶瑞還押候函商訂定行刑期送請內地長官執行判畢仍由西捕將王慶瑞帶下解回捕房收押候示(至此)堂上遂傳小馬夫胡友慶上堂

英領哲君向胡諭曰今日傳爾到堂爲大衆感謝爾勇敢忠心能於此案奮不顧身追捕兇手爲爾主盡忠爲社會盡職實屬可嘉惟中國人素輕視此種行爲因不曾重自己性命然代做此事即爲保護自己性命今爾奮勇追兇業經英工部局各董事開會議決謂此事係世界極榮耀之事議定賠爾洋二百五十元今工部局正總案到堂親自賞給爾事事不忘忠勇可也諭畢哲君遂代工部局將洋二百五十元親給胡友慶具領後孫襄讞向胡諭曰爾奮勇追兇爲極有名譽之事對爾主不愧義勇對地方能保治安如世界上能人人照爾如此奮勇則斷無此等慘苦之事發現爾可爲**馬夫中之第一人物**惟爾今日領得工部局之賞款須當自謀正業切勿浪用云諭畢遂援筆判曰胡有慶奮勇可嘉由工部局籌集洋二百五十元當堂給領以示鼓勵判畢胡領洋叩謝而退

中西包探遂將周靜菴解堂請訊周之代表聖文律師起而辭稱敝律師係代表被告周靜菴因此案兇手王慶瑞在捕房所供伊暗殺夏粹芳係受被告之子周緝雲指使故捕房將被告拘留惟被告爲人誠實在海關辦事數十年並無錯誤且與黨會毫無關係應請准予交保候訊至捕房在被告家抄去之契據等件應請給還惟信函等應由捕房留候研究云中西官核供會商後孫襄讞援筆判曰周靜菴准予交保出外候訊至由捕房查獲之契據等件准予給還信函暫存此判

夏粹芳被害獲凶一案本日業由會審公堂提犯訊供准候公堂酌定行刑期後移送內地官廳核辦惟此案該犯以閘北請兵防守事嫁禍夏君其犯罪性質實涉軍事範圍刻擬由租界逕送鎮守使核辦俾與普通刑事之移送審檢廳辦理者略有區別且免遲延云

●三誌盜刧西人住宅案

住居閘北馬家宅地方之西人露德根司家於三十晚被盜搶刦並刃傷事主一案詳情已兩誌本報茲悉此案發現後三區董署長立飭通班警探前往勘緝奈毫無蹤跡前日復經徐輔洲分廳長督飭第二警備隊隊長徐小齋率領探警前往出事地點詳細察閱當在該處附近拘獲嫌疑犯七名一併帶回警廳移交司法科押候預審再行核辦

露德根司家被盜後內有一盜名張福生於事後逃至美租界北四川路靶子場附近深夜行走被捕查見以其形跡可疑拘入捕房經捕頭詢係是案要犯遂即通知閘北警廳由徐廳長移文英公廨請予移提歸案昨晨由捕房將張盜解廨經關讞員會同英康副領事略訊一過判張福生移送閘北警廳歸案訊辦判畢即由閘北警探持文投案申請移提官判准將張盜當堂交來探帶回訊究

●白狼釋回法教士

駐滬法總領事甘世東君日前接奉法主教文開頃得汴省總教堂電稱茲有駐紮六安州傳教之本國韓達二教士乃被白狼縱匪攻城時擄去拘禁匪衆聲稱須由教堂備銀二百萬金捐助白匪軍餉方得釋回請示核辦等情查白匪在汴皖鄂豫等省擾亂劫掠甚至佔踞縣城擄掠教士勒贖實屬不法已極惟韓達二教士現被白匪擄禁何處應速遴派中西幹探馳往河南一帶密爲偵探等因法總領事奉文後遂於前日即一號派令法捕房一二號西探協同華探黃錦棠韓邦達等八名及石繙譯等於晚間乘坐滬甯火車正擬起程赴汴之時法領事署又接得汴省來電謂白匪擄去之二教士刻已放回着將所派中西各探追回免予往探云云是以各探即於是晚折回昨日聞法領事親赴法主教處面商擬請本國駐京康使速與中政府交涉云

●函請通緝附和亂黨之知事

上海鄭鎮守使昨接長江巡閱使張勳密函內稱案查前任六合縣知事傅鑫前因附和亂黨棄印脫逃曾由本巡閱使前在蘇都督任內已將該知事傅鑫緝獲原擬即行槍斃嗣因訊無證據從寬呈請革職斥釋在案茲據密探報稱傅鑫現已改名傅潛夫不思改悔茲又潛往上海復與逆首何海鳴韓恢朱左文詹大悲顧振黃羅幹蔣翊武袁守仁楊道駘唐支廈李長才周正璟吳燕侯文士瑞黃少侯張紹卿劉立中陳劉潔陳鑑清等勾通謀爲不軌希圖復起革命呈請查辦等情合行函請通飭各軍嚴密查緝云云

●飭拿俠義鐵血團

鎮守使鄭汝成君接到國務院熊總理密電奉大總統令據探報告亂黨野心不死有俠義鐵血團之組織以圖擾害治安該團在橫濱設立機關着即令飭嚴拿究辦云云(該團要綱已錄昨報不贅)

●亂黨供詞之狡猾

江海關在東洋公司碼頭筑前丸輪船查獲亂黨黃大昌即黃樹績一名並在衣箱內搜出救國接勵團誓愿書等項印刷品送交淞滬警察廳轉解鎮守使府訊辦等情已兩誌報端茲悉崔廳長昨已將黃大昌發交司法科預審一過連同起獲逆證一併解送鎮守使府聽候訊辦鄭鎮守使當將人犯解發交軍法科提黃研訊據供實名聶振東並非黃大昌黃固另有其人伊新自東洋回國此項箱件並非伊物供詞狡避不肯承認飭嚴押候覆訊再核

●荷領事與司法官

駐滬荷蘭領事日前致函上海審判廳代荷商訴追住居內地某華商之欠款並要求准予派員赴廳觀審上海審廳接到此項公文當即電部請示辦法茲已奉到部電適審判廳長張清樾君以陰歷回籍度歲至昨日尚未回廳故此項部電(保密碼)尚未譯出而荷領事則賡有煩言以中國辦事濡滯甚難滿意此亦收回領事裁判權之一大障礙也願本埠司法衙門注意及之

本埠時事

●法領恭宴公使

法國駐華北京公使康帝君因公來滬等情已誌本報昨總領事甘世東君在署設盛筵恭請康君宴飲并請讞員聶榕卿君作陪所有公署前由藍總巡特派安南捕荷槍守衛

●上海警務彙誌

淞滬警察分廳長崔君昨令所屬各區署分署文云照得警察爲保民而設欲得人民之安甯端賴警察之勤奮若能查勤週密防患無形自然宵小潛蹤人民安枕但人情誰不好逸惡勞故巡警之勞逸而視官長之督率爲轉移若長官養尊處優則既曠督率之功自乏觀感之念長警之精神既無自以振刷人民之幸福又何賴焉保障本分廳長到任至今於諸般整頓不啻三令五申然言之諄諄聽殊藐藐近致力求整飭者固不乏人而因循敷衍者實亦不少今與諸君約凡從前之功紀廣爲輯錄預爲保升之資已往之過失概從消除俾與自新之路爲此訓令該署長員即便遵照嗣後倘再查有對於訓令各件該不經心者立予稟究決不寬貸勿謂言之不預也

督辦淞滬警察事宜薩君據滬南崔分廳長呈稱竊分廳長奉飭就任後將本廳原有之守衛隊兩排改組差遣隊因人數不敷函請致練所遴選長警來廳組織成隊業將情形面請督辦核示奉准添設差遣隊四排在案查照部章並無差遣隊名稱應將差遣隊改爲保安警察隊以符定章所有該隊額數共計巡長六名巡警六十名號目一名號兵六名共合長警目兵七十三名理合具文呈報督辦鑒核查考

滬南分廳長致上海地方檢察廳函云逕啓者案查貴廳判決敝廳直接解送烟案照章應提罰金五成撥作獎勵長警及禁烟用費歷經貴廳列表移送在案惟查接管卷內所有前項罰金計收到十一月分爲止刻需用孔迫爲兩函請貴廳將十二月以後罰金五成照案解送來廳以備獎勵等用實紉公誼

滬南警察分廳令行各署長文云案查督辦薩接管淞滬警察廳卷內禁烟課員嚴庸因病辭職所有禁烟各項卷宗暫歸衛生科存儲在案本分廳長受任伊始稟承督辦當以經濟困難力求撙節禁烟課不再派員凡關於禁烟事項即行歸併衛生科辦理惟是禁烟爲國家公令所關滬地尤各省視線所集苟查禁稍寬則一星之火必致燎原外何以謝列邦之責言內何以撲閭閻之毒燄爲此訓令該署長仍當督飭員警隨續嚴厲進行毋得以禁烟課業經裁併稍生誤會致廢要公並仰轉飭所屬各分署並該區禁烟專員一體遵照切切此令

●縣知事因公進省

本邑洪伯賢知事前日爲省長飭填統計表事到甯面商時已經發下內誤會甚多因上海事務殷繁一切開支非別縣可比以故洪君於昨日又搭車赴甯與韓省長面商辦法矣

●警備隊保護新市面

九畝地一帶自新舞台開劇以來日夜往來車馬行人擁擠異常該台前夜一次賣票賣得錢三千一百餘元爲各舞台開鑼時所未有惟流氓乘間混入調戲婦女且附近一帶店肆均失物情事查此項棍徒大半住居租界每晚三五成羣在該處滋事昨警察督辦薩君令飭警備第四隊隊長湯潮海君率隊移駐青蓮庵以資督察矣

●募捐修建會館費

上海市政廳總董陸崧侯君昨日接准上海縣洪知事公函云敬啓者接展北京松江會館公函內開該館房屋自庚子以來歲修僅兩次因年代過久每甯修理隨即破壞辛亥春耿伯齋先生始集貲於廳之前面營建洋樓一座式展新規外觀頗壯鄉人樂之惟茲樓上下可住人者不過七間廳之兩旁原有屋六間今改新式可容六人廳之後房屋尙有三進然牆垣不修牖戶不治可住之屋十僅六七非加修葺將立見頹圯將來如何保持更不敢言也方今鄉人來者日盛擴充館屋從新改作固屬盛事竊恐力猶有所未逮茲經同人集議籌募以每年籌得之款作每年治館之費牆宇有破漏者即修整之器具有毀損者則增益之鄉人君子維持有責想必能樂於贊成者也捐册另附等因查松江會館爲滬人士旅京會集之所現在既據函稱房屋日見傾圯籌款修理自不容緩相應函轉敬希貴總董查照設法勸募一俟集有成數彙交敝署列册轉寄可也

●檢驗巡長傷勢

青口款沙船戶李振祥等糾衆在船聚賭由水巡隊前往拘拏詎李等不服胆敢拒捕毆傷該隊巡長趙義勝水手周錫年等當場由水警將李並陸四寶裁云泰丁阿春陸長發孫義文等十名解送司法科當以趙巡長受傷較重判送上海醫院醫治其李振祥等及周錫年解送地方檢察廳訊供究辦在案昨午後奉汪廳長派李檢察官吳檢驗員詣上海醫院驗得趙義勝傷於左臂並腰肋等處俱是木器傷痕且傷將平復大約三日方可出院該檢察官等即回廳稟復

●研訊華捕行凶案

公共租界廣東路集賢總會自舊歷新正後賭風甚熾經老閘捕房第六百三十一號華捕方有仁偵悉糾同流氓朱才卿陳阿華等向該總會茶房姚利山即(小根子)拆梢洋五十元詎姚不允方等復糾同黨羽數十人在北海路四百四十號華捕查悉鳴同一千另八十四號暗差華捕上前兜拿將方等三人一併拘入捕房搜出兇刀鐵棍各件已詳本報昨由捕房將方等併解公堂奉玉襄讞會同英哲副領事研訊據一百四十四號西探與華探沈阿岳陸桂山陳阿四等先後上堂稟稱被告於上禮拜六糾同數十人在北海路將姚利山用刀戳傷倒地口不能言由一千另八十四號暗差華捕將其車送醫院醫由我等至醫院詢問原告口供尙不能言俟至四點餘鐘始能講話據稱捕房內之華捕方有仁起意方亦持鐵尺兇毆我即回至捕房乃方供詞均不直吐一味支吾將方管押後據四百四十號華捕亦稱方確在其內云云並據姚利山供陰歷正月初三日方有仁向我借洋五十元我不允與其素不交接詎料方即邀同多人將我毆打略受微傷是日並未與其交涉迫至初六日我往吉慶坊門樓上吸食洋烟方忽邀朱才卿來喚我下樓當時並未起疑遂將大衣擱在手內即下扶梯未到地上面方有仁等將我拖下被用鐵尺兇毆尖刀猛戳我喊救命始由華捕到來方等將我打後見有華捕到來即在北而遁求究並據四百四十號一千另八十四號兩華捕上堂稟明情由訊之方有仁供詞狡賴一味支吾而朱才卿供認附姚毆打有之並無持刀將原告戳傷質之陳阿華供詞不認同爲中西官核供會商之下以方有仁身爲華捕胆敢持刀行兇實屬罪無寬容着與朱才卿兩名各押西牢一年半陳阿華押一年分別示儆

●誌謝

昨承華安保險公司惠贈月份牌六張書此鳴謝

●中華民國三年二月三日（即甲寅年正月初九日）（星期二）第二千一百九十七號●

教育界

代論

社會習慣囿於陰歷漸正逆兒童就學今學制雖改從陽歷而社會心理未更故逆計本月中各地初等小學招收第一年生而用春季始業制者必不在少因蒐錄各種有關於教授初入學兒童之文以餉之　記者誌

（一）修身作法教授談　（賈豐臻）

四整頓

甲用具之整頓

（一）用具之整頓爲最美德之一當獎勵之於初學年更當注意

（二）桌上用具安放之際當有順序務須靜肅而迅速

（三）石板石筆及書籍須有一定之場所初時尤宜練習

乙關於膳之作法（爲初等小學校中有貼午膳者而言）

（一）教師注意於執筷之法爲習字科執筆之法之豫備

（二）授以持碗之方法及喫飯之作法

（三）養成飲湯節約之習慣

（四）膳時宜靜肅而快樂

（五）食時間須要十五分

（六）膳後須爲有趣味之談話以供話法練習之資

（七）膳後禁過激之運動

丙歸宅後學用品之整理

（一）歸宅之際須問候一切其學用品當置於一定之場所然後遊玩

（二）復習之時當有秩序不可散亂

（三）復習時猶在學校當整其姿勢

（四）到校之先必檢用具整服裝又須盡出恭告之處

五守時間

甲學校之往返

（一）學校往返之際不可沿路徘徊

（二）到校須在上課之十五分前

乙遲刻缺席

（一）凡非不得已時不可遲刻及缺席

（二）遲刻及缺席之時其理由須報告

丙起臥時間

（一）在本學年之兒童起牀宜於晨七時臥宜於晚八九時起臥時間以有一定爲宜

丁父母之使命

（一）父母之命即行

（二）父母之事不可失時

公牘一

●教育部咨廣東民政長私立廣東粵東嶺南國民宏治各法校均難准予立案文

爲咨行事查各省私立法政專門學校由代表人呈請立案者不下數十起本部以此事關係至鉅考核宜嚴迭經抄錄校名咨請各省行政長官轉飭教育司就近查復並飭令視學員分途查察以備存案在案嗣據視學員先後呈報前來查有私立廣東法政專門學校內分預科別科等班其所招預科學生雖有中學畢業程度者不及二十餘人其別科學生國文不甚明了者乃居十之三四按之各項部令顯有違背私立粵東法政專門學校合格學生不及十之一二而教授功課又多在夜間按諸專門學校性質殊屬不合私立嶺南法政專門學校假會館爲校舍雜學費爲基金試閱試卷乃竟有訛字滿紙亦取爲別科生者冒濫情形已可概見私立國民法政專門學校預科學生多係在高等小學二三年級肄業別科學生竟有年在十五歲以下者名爲試驗入學實則來者不拒朦混敷衍莫此爲甚私立宏治法政專門學校教授管理均不合宜且毫無基本金僅恃收入學費爲支給勢難持久以上各校均難准予立案相應咨請貴民政長分別飭遵可也此咨

公牘二

●教育部令江西民政長私立豫章法政專門學校等四校分別辦理文

（上略）查有私立豫章法政專門學校內分法律甲乙兩級預科一級辦理尙屬認眞校舍建築亦甚合法如能遵照部章切實整頓或尙不致漫無成效私立江西法政專門學校內分別科五班本科一班就中有法官養成所改組之所班按之部章均屬不合惟其餘教授管理大致尙屬不差以上二校姑先准予備案俟派員視察如果成績良好再行正式認可私立章貢法政專門學校教員不盡合格學生任意缺課至所擬學則尤與部頒規程諸多不合私立贛省法政專門學校所有一切經費悉由發起人擔任毫無確實基金教授管理均不合法學生出席人數又復寥寥以上二校均難准予立案爲此令行該民政長迅即分別飭遵可也此令

公牘三

●教育部令安徽民政長私立安徽法律專門學校等二校均難准予立案文

（上略）查有私立安徽法律專門學校內分預科別科預科生係由皖江法政學校併入別科二年級生係由蕪湖中江法政學校併入此等學校幷未經部核准任意編級殊屬不合又綜合各班成績及教授方法均不完善經費一項除學費收入外係恃法學會會員常年會費尤非維持永久之法私立國民法政專門學校僅設別科已與專門學校性質不符而別科生又多不盡合格如第二年級統以他校轉學學生編入其中有講習科修業者有官公私立法政別科修業一二學期者有高等巡警地方自治研究所審判員養成所修業者不問其程度合格與否盡行收錄似此冒濫敷衍實於教育前途至有妨礙以上二校均難准予立案爲此令行該民政長仰即轉飭知照此令

新聞

●取締私立法校之反響　（北京）

敎育部厲行取締私立法政學校其公牘迭載報端茲上海私立民國法律專門學校校長伍君廷芳等電部爭執略謂敝校於二年四月奉法部暨大部批奬立案後復遵令釐改學制擴充校舍減少學費廷芳等創立是校之初心原冀以法律常識浸潤社會補助國立各校之不及雖無巨金爲基本而隨時籌措前後已及萬金此次大部視學之來足不旋踵目不停瞬遽以模糊粗鹵之詞取消成案敝校存亡固無足惜當此國基初定人心望治社會又多學齡已失之人消極政策決非所宜而國帑支絀教育設施至無侭緒對於私立各校亦當以維持現狀扶植善良爲促進法治之助謹電商榷伏候明示云云該校又與杭州私立浙江法政專門學校合致一電於大總統教育部略謂敝校等創立法政法律專校殫精耗財原冀爲國立學校之補助當此國基初定尤賴普及法政常識維持法治精神履承部令修改學制社會何應漸有軌物之可循乃值畢業期近大部遽以消極政策不別良窳悉予摧殘視學之來先抱成見不稽簿籍不觀課業下馬出門盛氣奕奕既乃以模糊評語多所譏毀按之事實全不相符致令學生恐慌轉學無校急迫無措爰集議電陳敬乞維持以慰社會之望云云未知部中將何以處之也

●震旦大學招考　（本埠）

滬西呂班路震旦大學開辦有年其課程均仿歐洲紐爾惠而西德（即法文所謂大學譯音）之教授故所造就人材均爲政界及實業界所爭先羅致且該校早經學部立案其各科教員亦皆中外積學鉅子近來就學者日見其盛現定於陽歷二月十二日開學并擬招收插班及新生分爲兩期考取二月初六至十二日爲考期云

時評

國務院於意云何　（爲張鎮芳電請取締學校事）　（溫故）

張鎮芳電內取締學校一端爲稍有常識者所不能出諸口而張鎮芳儼然言之此等人亦何屑更加以責備我所欲知者爲國務院之覆電云何此電官報未見但據道途傳述則謂覆電於張頗致嘉許果爾則教育部雖焦其脣敝其舌無濟也或謂國務院之嘉許當係嘉許其開源節流之美意至事之是否可行仍待主管各部之核辦倡斯言也則設有條陳盡裁官吏以節省民財者國務院雖覺其不可行亦將姑爲嘉許歟敢問

▲本日稿件過多調查錄仍停一天

●本界啓事一

本界前登各學校調查報告極承讀者歡迎嗣以故中輟殊以爲憾現另就調查所得編爲各學校調查錄按日排登乞讀者注意再辦學諸君倘以校內概況見告俾得彙編入錄尤所歡盼此啓

●本界啓事二

各學校如有優美之成績品如作文習字圖畫等類願發表以供衆覽者請交郵寄下當爲分別製版刊登此啓

世界語會消息

●本會暫定章程　（續）

中華民國三年二月三日第九七號　中央事務所在上海望平街二百號

第五章　中央事務所

第十四條　中央事務所有總理會務謀全國一致進行之責

第十五條　中央事務所設講習部及函授部另訂專章辦理

第十六條　中央事務所有總幹事一人幹事員二人分任會計書記

▲說明　總幹事應改稱所長（地方事務所同）幹事員無定額

第十七條　各職員均於大會時由會員及各社團代表公舉

第十八條　中央事務所對於地方事務所之責任（一）代聘教員（二）代辦書託各件（三）咨問析疑（四）寄贈書報（五）維持困難

●國外紀事譯要　（國成）

▲不取費之通信社　譯該社通信

比國京城世界語同志近組織一通信社由交通部管轄目的在報告國外同志之請託並不取費如有同志願移居比京或經營商業或留學於該處者均可詢問關於房租價値商業狀況學校消息種種且該社能代謀位置代覓住宅云

按如欲索該社詳細地址請函知本事務所可也　（記者）

橫濱正金銀行啓

謹啓者本行資本金洋四千八百萬元公積金洋一千八百五十五萬元本行設在東京橫濱分行設在英京倫敦法國里昂美國紐約舊金山爪哇印度孟買大阪神戶長崎以及中國上海漢口北京天津大連旅順牛莊遼陽奉天鐵嶺長春哈爾濱香港等各名都大邑均有本行交通商辦銀行一切交易無不現誠懇接素壹月中國商界存欠匯兌日往來息二厘定期如一年期或六個

果然靈驗金劉百錄九大有國精之功拯弱扶强益助同胞之幸

誌謝錬雲藥房●祕授道教奇方●普治夢遺滑精●試驗應效非常●我今指明良藥●購服立時安康

不按昔年敝寓中全家患病……戊春賣妻一同東渡欲先旋歷各處來入學讀業旋至東京寓神田區中猿樂町不料遺精之病而起神思恍忽一病數月

滬德洋行現銀專收珍珠

本行向在上海英大馬路四川路口惠羅公司隔壁十三號洋房三層樓上五號由升高梯上樓如蒙光顧格外優待　電話三千八百七十二

克同行思之家已六年有餘前之不孕……
我也無以爲酬亟登報章以告同病〇東洋留學生泥南柯震亞敬啓

實業界

譯件

●民國二年金融大勢之變遷（續）（談）

▲中國金融之趨勢　查中國去年之金融幸無若何之擾亂且全國大似勢已漸就範於新政權組織內容尙不免有紊亂之弊究其久旱望霖之二千五百萬磅大借款。經各方面之反對後竟於去年五月閒克告功成。承攬此債者爲五國銀行團即代表英法德俄日者也。美國初亦與其中嗣於最初之談判結果方即退出。顧此大借款雖於銀市無甚顯著之影響而債票發行後價乃大跌此大借款與金融關切之大概也。中國改革幣制案於去年一年中初無若何之進行查紋銀與大條銀屯積上海者。數乃大增。查民國元年年終之統計爲數祇三百三十四萬八千磅。去年竟至五百七十八萬五千磅之巨。聞此項存貨內大部分均係內地各錢莊及鋪商殷戶等因信外國銀行之可靠專爲存放而來然此項現銀均係不能賣出者也。

▲印度現銀之買入及其銀行之破產　印度政府於去年一年中共購入現銀計英金五百五十萬磅專備鑄造盧比之用此於金融市面亦甚關切之一端也。

印度雖於近年來收穫較豐人民生計已有較優不期於去歲年尾數月中大起經濟上之恐慌。印度本國各銀行因鑑於貿易之利害及投機業之不愼致大遭失敗。迨十一月二十九號印度正金銀行。不幸亦致破產。此爲經濟界最重之事矣該行流通於市間之現銀計三百萬磅而其總額尙不止此數因是數日內之市價漲落。竟出於常軌之外幸於十二月四號倫敦大企業團。組織告成。當將全分之現銀。一律收回。藉此得免恐慌之局自此之後市況亦得穩健矣

▲德國需要之繁夥　德國帝國議會於去年三月閒嘗通過一增籌帝國陸軍經費案。計所增之數爲一百二十兆馬克（金）其銀數亦與上數相埒陸軍基金亦已增出英金三百七十五萬磅顧德國雖無大宗購入之銀額然新幣鑄造之需要計須大條銀二百二十二萬五千磅英金之巨云（未完）

新聞

●綢業預備賽品之忙碌（浙江）

近年浙省綢業家銳意改良染織各項頗有進步而尤以新發明之各種綢緞爲著名。泰東西人士亦漸有樂於購用之勢現悉省垣綢業家金源昶王悅昌宋春源等號。對於巴拿馬三寶壠等賽會及大正博覽會均擬乘此時機開闢各海外之貿易真不獨精良處鈞角顯新趕做綾工精造各式改良綢緞花樣新奇竟有數十類之多並擬備名手編纂華洋合璧說明書現正趕辦出品預備與世界各國之染織家一較優劣也。合記之以觀其後

●茶葉赴賽之預備（杭州）

杭縣商會頃致省城茶業董事暨各茶號行函云（上略）查茶葉爲我國特產。歐美各國。行銷素廣。考其質味。比本印度諸國爲佳。無如我國製法裝法。不合外人所好。以致逐漸衰落反讓他國之後起者奪我利權茲值赴賽之際正宜急籌進行力圖恢復如有志願前往會場實地考究者則進步之速力尤多爲此備函通告貴業董。熙希將改良製裝方法。迅即籌集股金。共同研究。以維國產而挽利權云

●武進出品事務所成立紀略

巴拿馬賽會各縣應設分事務所已見各報武進各界特於前日集議籌設分事務所於商會。並推定盧錦堂君爲名譽經理現該事務所已經成立。擬即日徵集出品以便彙解省中與賽云

調查報告

●民國二年新關稅鈔表

▲是年新關稅鈔數目上年新關稅鈔數目比較

關名	千百十萬千百十兩（萬萬萬）	千百十萬千百十兩（萬萬萬）	百十萬千百十兩（萬萬）
瑷琿分關	六八九七六	七四八二八減	五八五二
濱江關	九六〇八七九	九三〇六六八增	三〇二一〇
琿春關	三八五一八	三四四五五增	四〇六三
延吉分關	三五五六●	二三一五八增	一二四〇一
安東關	三八〇三二三	二六四三七增	一一五九七五
大東溝分關	一七二二	六九八六減	五二六三
大連關	一七六二九〇五	一四〇七九二六增	三五四九七八
山海關	八九九四六五	九一九二五三減	一九七八七
秦王島關	二九〇八七四	二三八二九六增	五二五七七
津海關	四三九一三一七	三五三七八二七增	八五三四九〇
東海關	六六八一八八	七〇四七一五減	三六五四六
膠海關	一九一五八八九	一六七〇〇二九增	二四五八六〇
重慶關	四一一一九五	四〇四四八二增	六七一三
宜昌關	九九三六三	八〇四八三增	一八八七九
沙市關	四〇四九三	一二〇八五〇減	八〇三五七
長沙關	三七一一五四	三九〇三三五減	一九一八一
岳州關	一三六三〇一	一〇七一三六增	二九一六四
江漢關	三六〇八六二一	三五〇八五八九增	一〇〇〇三一
九江關	五八六六二七	八五七四二〇減	二七〇七九三
蕪湖關	四五一九七一	八四五七六八減	三九三七九六
金陵關	二二七三八六	一七〇三九二增	五六九九三
鎮江關	五九五一九九	九三二八三七減	三三七六三八
江海關	一四四七三〇三三	一一五一三〇六二增	二九五九九七〇
蘇州關	一二八二二七	一八九三九一減	六一一六四
杭州關	五一八七六四	五四四八二二減	二六〇五七
浙海關	四八三四五四	四四九九三增	三三四六一
甌海關	四七六四〇	五四一四五減	六五〇四
福海關	一五一三一七	一四七五一六增	三八〇一
閩海關	九四〇〇六六	八四六五三四增	九三五三二
廈門關	七〇四七五九	一〇五二五一六減	三四七七五六
潮海關	二〇三一六五四	二九一六三三一增	一一五三二三
粵海關	三三四六七三六	三〇七六九〇〇增	二六九八三六
九龍關	三二六八三七	二六四〇五二增	六二七八四
拱北關	二八三六二二	三二六一五九減	四二五三七
江門關	五五八七〇七	四四九三三五增	一〇九三七一
三水關	四〇七五一五	三三九〇一〇增	六八五〇四
梧州關	六八一一〇八	六六六〇九一增	一六〇一七
南甯關	一二五九九三三	一〇二八七九增	一三〇五四
瓊海關	二五六三四四	二二六五五五增	二九七八九
北海關	一〇三八一七	一一四七九六減	一〇九七八
龍州關	四六八一	三二四五增	一四三六
蒙自關	三六五八五二	三六一二四四增	四六〇七
思茅關	六四五四	六八五二減	三九七
騰越關	六四四四八二	五〇八二五增	一三六五六
九龍關車站	二三五〇三	一八五三六增	四九六七
總數	四三九六七四五二	三九九五〇六一二增	四〇一六八四〇

統計四十五關民國二年征收稅鈔四千三百九十六萬七千四百五十二兩八錢二分比較民國元年增收稅鈔四百一萬六千八百四十兩七錢七分八厘

上海股票行市

二月二號

公司	結盤
午前市價	
聖格志	三十兩半
公益紡織	十三兩半
安赫德橡皮	一兩二錢半
橡皮	二兩三錢半
久拉橡皮	八兩二錢半
英爪哇橡皮	五兩
高達拜羅橡皮	三兩
地產（二月份）	九十二兩
電車（倫敦）	九十二兩
又	九十四兩
又（二月份）	九十六兩
又	九十六兩半
英德釀造公司	一百元
開平礦務	十五兩二錢半
菲律濱礦務	四兩
午後市價	
公益紡織	十三兩半
鴻源	七十五兩
地產	一百四兩
又	一百五兩
盛橡皮	二兩半
英爪哇橡皮	五兩

安大生洋行經理

本埠商情

◎金融　▲符號者價漲△符號者價退無符號者不動

滙票　昨滙豐二月二日電國滙票行情如左

大條銀電報　二十六辦士四三七五
英國電匯　二先令六辦士七五
英國現匯　二先令六辦士八一二五
電匯四個月　二先令七辦士
買進四個月　二先令七辦士一八七五
買進六個月　二先令七辦士三一二五
定貨四個月　二先令七辦士三一二五
定貨六個月　二先令七辦士四三七五

上海滙至法國
法國現電匯　三法郎二三
四個月電匯　三法郎二九半
六個月電匯　三法郎三一半

上海滙至德國
德國電匯　二馬克六二半
四個月電匯　二馬克六八半

▲以上合上海規銀一兩正▼

上海匯至紐約
美國電匯　六十二元三七五
四個月電匯　六十四元半

上海匯至香港
香港電匯　七十四兩半

上海匯至日本
日本匯電　七十九兩三七五

上海匯至印度
印度匯電　一百九十羅比〇七五

上海匯至和蘭
和蘭電匯　一百五十五兩

▲以上合上海規銀一百兩正▼

金市　二月二日收盤市價如左

現貨條金　△三百七十九兩
沙金合赤　△三百八十八兩
足赤條金　△三百八十六兩

銀市　二月二日銀行收盤市價如左

英洋　▲開盤七錢三分〇七毫半　▲收盤七錢三分〇七毫半
銀拆　開盤借　收盤借
轉帳借　掛牌無
標金　開盤三百八十兩〇五錢　收盤三百八十兩〇五錢

錢市　二月二日收盤市價如左

[illegible]　▲七錢二分八厘
英洋　▲七錢三分〇七毫半
北洋　▲七錢二分七厘
小洋　△六錢四分四厘五毫
銀拆　借
[illegible]　一百八十千文
[illegible]　▲七錢二分七厘
[illegible]　一千二百文
[illegible]　一千三百文
[illegible]　一百五十二千文
本洋　七錢二分

▲南市知單價　二月二日市

規銀　一百七十九千文
淨結英洋　一千三百文
八開　一百十五文
小洋貼　每角十五文

銀行交易報告　昨二月二日本

埠銀行開出之現先令價仍係二先令六辦士七五合上海規銀一兩至大條銀行情亦較與星期六市價一式無動開出二十六辦士四三七五合規銀一兩正茲由各銀行買賣市況調查於左

道勝銀行買進本月份東匯洋五萬元係七錢九分一厘二毫半
德義銀行買進現英洋二萬元價係七錢三分一厘
中國銀行由杭州裝來現洋五萬元
又買進現英洋十三萬元價係七錢三分〇八毫七五至七錢三分〇七毫半

糧食

昨日滬南米市仍然平穩無動與昨日同不另錄

油荳

昨日滬南油市由廣東幫購去各種生油七百六十簍又全本街銷去青中餅一千片茲錄售開各價如左

真爽生油（每担）二十一兩
輕皮生油　十兩〇九錢
青中餅（每片）二兩〇三分六分

日本郵船會社

啓者本公司木神丸於二月二日禮拜一開往日本各埠[illegible]
駐滬日本郵船株式會社啓

外國輪船出口日期

船名	日期	開往	經理
恩派挨	二月六日	開往歐州	仁記洋行
老特	二月六日開	往法蘭西	法公司
海生	二月七日	開往倫敦	太古公司
印度皇后	二月八日	開往金山	昌興公司
峽納特丸	二月八日	開往花旗	瑞記洋行
歐魯	二月九日	開往花旗	天祥洋行
泊而生	二月九日	開往茄門	亨寶公司
支邦	二月十日	開往倫敦	英公司

▲進口輪船▼

二月二日（初八）禮拜一

船名	來處	公司
大臣	由膠州	亨寶
海晏	由福州	招商
神戶丸	由大連	郵船
安慶	由長江	太古
襄陽丸	由長江	日清
廬州	由香港	太古
鎮安	由香港	太古
大吉丸	由長江	日清
錫蘭丸	由日本	郵船

▲出口輪船▼

二月三日（初九）禮拜二

船名	開往	公司
長安	開往長江	鴻安
公平	開往廈門汕頭	招商
襄陽丸	開往長江	日清
隆和	開往長江	怡和
大臣	開往烟台青島天津	亨寶
安平	開往甯波	招商
甬興	開往甯波	甯紹
樂前丸	開往日本各埠	郵船

中華民國三年二月三日（即陰歷甲寅年正月初九日）（星期二）第二千一百九十七號

雜組

文林摘艷

丁編 仙靈

遼陽海神傳

蔡羽

程宰士賢者徽人也正德初元與兄某挾重貲商於遼陽數年所向失利展轉耗盡徽俗商者率數歲一歸其妻孥宗黨全視所獲多少爲賢不肖而愛憎焉程兄弟既皆落莫羞慚慘沮鄉井無望遂受傭他商爲之掌計以糊口二人聯屋而居抑鬱憤懣殆不聊生至戊寅秋又數年矣遼陽天氣早寒一夕風雨暴作程已擁衾就枕苦寒思家攬衣起坐悲歌浩歎恨不速死時燈燭已滅又無月光忽盡室明朗殆同白晝室中什物毫髮可數方疑惑間又覺異香氤氳莫知所自風雨息聲寒威頓失程益錯愕不知所爲亟啓戶出視則風雨晦寒如故閉戶入室卽別一境界矣疑鬼物所幻高聲呼怪冀兄聞之兄寢室纔隔一土壁連呼數十聲然不應愈惶急無計遂引衾蒙首向壁而臥少頃又聞空中車馬喧闐管絃金石之音自東南來初猶甚遠須臾已入室交回眸竊視則三美人皆朱顏綠鬢明眸皓齒約年二十許冠帔盛飾若世所圖畫后妃之狀遍體上下金翠珠玉光豔互發莫可測識容色風度奪目驚心眞天人也前後左右侍女數百亦皆韶麗或提爐或揮扇或張蓋或帶劍或持節或捧器幣或秉花燭或挾圖書或列寶玩或荷旌幢或擁衾褥或執巾帨或奉盤匜或擎如意或舉殽核或陳屛障或布几筵或奏音樂雖紛紜雜沓而行列整齊不少錯亂室纔方丈數百人各執其事周旋進退綽然有餘不見其隘門窗皆扃不知何自而入俄頃冠帔者一人前逼床撫程微笑曰果熟寢耶吾非禍人者子有夙緣故來相就何見疑若是且吾已至此必無去理子便高呼終夕兄必不聞徒自苦耳速起速起程私計此物靈變若斯非仙則鬼果欲禍我雖臥不起其可逃乎且彼旣有夙緣語亦或無害（未完）

傳奇

碧緣傳奇 （未刊稿）

（黛紅閣主填詞）

第八齣 勸婚 （續）

（旦唱）（老旦）我從來家事不知聞但嫁女須由中國我們量幾次你從不允怎怪我司晨同牝拆着了夫妻反唇這婚姻事斷難遵（淨）你不遵我難道教我遵你的命不成我偏不把女兒與他（老旦）我偏要把女兒許他（末扮家人上）頻將天子命報與主人知稟老爺皇上知道老爺與平西王不協特欲替老爺解和今有聖旨到來召老爺星速進京天使在外等着（淨）咳賈李晟委實可惡既是有旨到來不得不去走一遭也夫人這姻事俟我回來商議（老旦背介）呀他倘若任京內將女兒許了人家如何是好呵有了我今日權且答應了他等他動身之後一面將女兒招了韋生一面着人進京送信與他那時事已成了諒他亦無可如何（回身介）老爺旣要進京俟回來商議便了（淨）這正是閫苑忽聞書附鶴（下）（老旦）女牀好便樹乘鸞（下）

藝苑

歷代陵寢備攷述

心史

魏陳思王植女媧贊古之國君造簧作笙禮物未就軒轅纂成或曰二皇人首蛇形神化七十何德之靈明顧炎武亭林詩集書女媧廟吁嗟乎三代以後天傾西北不復補但見悲風浙浙吹終古日月星辰若綴旒赤黃青白交旁午北極偏高南極低四時錯迕乖寒暑城淪洪水海成田六鰲簸蕩中流柱羲和委馭不任事蒼蒼列象生毛羽仁人志士久鬱邑精衛空費西山土排天門登地戶見皇天與老姥五色石空媧羅道旁委棄無人取長人十二來臨洮符姚劉石相雄豪天竺之書入中國三千弟子多其曹涼州龜茲奏宮廟漢魏雅樂隨波濤花間吐蕃日侵軼天子數出長安逃人似魚蝦水蓄世以東南爲大壑一半乾坤長草萊山南代北虛城郭百年舊跡邈難記遺宮別寢屯狐貉至今趙城之東八里有冢衛崔嵬不見媧皇來制作里人言是古高禖（路史古高禖祀女媧）萬冊婚姻自此開華渚虹藏河馬去三皇五帝愁胚胎奇功異事不可問汾邊山下餘塵灰惟天生民無主乃亂必有聖人以續周漢如冬復如春日月如匪旦剝復相乘除包羲造爻家不見風陵之堆高突兀沒入河中尋復出天迴地轉無多日

述曰此詩排斥異族之意然以題女媧廟爲詞遂未遑毀禁

遊記

關中遊覽記 （續）

（沈南人）

二八 畢原

畢原在咸陽城北周之文武成康及周公太公皆葬焉出北門十餘里有陵爲扁方形突起諸陵中陵前有碑爲乾隆丙申畢沅所立題漢成帝延陵又旁有小碑記陵之廣袤今四圍陵壁已毀惟南尙有闕門蓋畢原仰瞻南山俯臨渭水背負九嵕山脈地勢高曠風水之佳長安以西無逾於此

延陵東北一里有碑爲周共王陵高不及延陵之半面積亦遠遜之共王陵高不及延陵之半面積亦遠遜共王陵東北五里更有高陵爲二重式扁方形前有畢沅所立之碑題漢元帝渭陵旁亦有小碑記陵之廣袤甚詳四圍陵壁今已荒廢無片瓦矣

又出北門沿城壁而東數里後北折十餘里抵周成王陵入門有古柏九株繞若園屛陵前前清御祭說文碑凡二十有餘又有畢沅所立碑由此過渭陵東北行二里爲文王陵入坊有明清御祭碑三十餘於墓殿供設神位其後卽陵有畢沅所立碑文王陵與漢代諸陵形式約略相似然其高遜延陵三之一

文王陵之北爲武王陵入坊神道前明清御祭碑凡十有六墓殿之後亦有畢沅所立碑陵形微圓文武兩陵在同一園牆內四圍古柏鬱蒼

文王陵之東一里有齊太公墓園牆圮壞墓地僅一撮土又東二里有周公墓入門有碑在神道旁舊有明刻之碑文磨滅後以康熙祭文刊之碑陰有圖記文武成康及周公之陵甚詳墓殿之後有畢沅所立碑題元聖周公之墓後有魯公伯禽墓墓碑六爲畢沅所立其規模之大小雖異然前後相並儼如文武二陵

康王陵在成王陵之東南二里漢昭帝平陵又在其南康王陵大與成王陵相伯仲門內亦有古柏數株平陵大與延陵埒亦扁方形陵前畢沅所立碑外亦有乾隆十三年所立碑記陵之廣袤平陵東大小坟墓以數十計又東三里更有扁方形之高陵無石碑詢之土人則皆稱漢陵不得其詳

文王冢畢原見諸正史更無異說然其地或在渭北或在渭南諸說不一據陝西通志則云文武周公塚皆在京北長安鎬聚東杜中郎渭南地也又關渭北說曰秦文王冢在安陵縣西北畢陌中人以爲周文王冢者非也然唐顏師古則謂文王冢在渭北元和志亦據之

游藝錄

撲克遊戲 （無聊）

蘇薇栽

●撲克譜

第一章 說明 （續）

有時竪手五張牌中雖一無所有然有四張有用可以調換一張而得順序或同花者此種之牌謂之缺陷西名 BOB TAIL 譯卽狗尾也缺陷之牌亦有視作有開資格者惟不通行耳若預定缺陷不得開罰克撲則凡以一對開盤者亦不得拆其對而換同花或順序因如是則卽發生種種困難也（其故詳後規則章）

少年圍棋

相先吉田浩三 先番小岸壯二 （續）

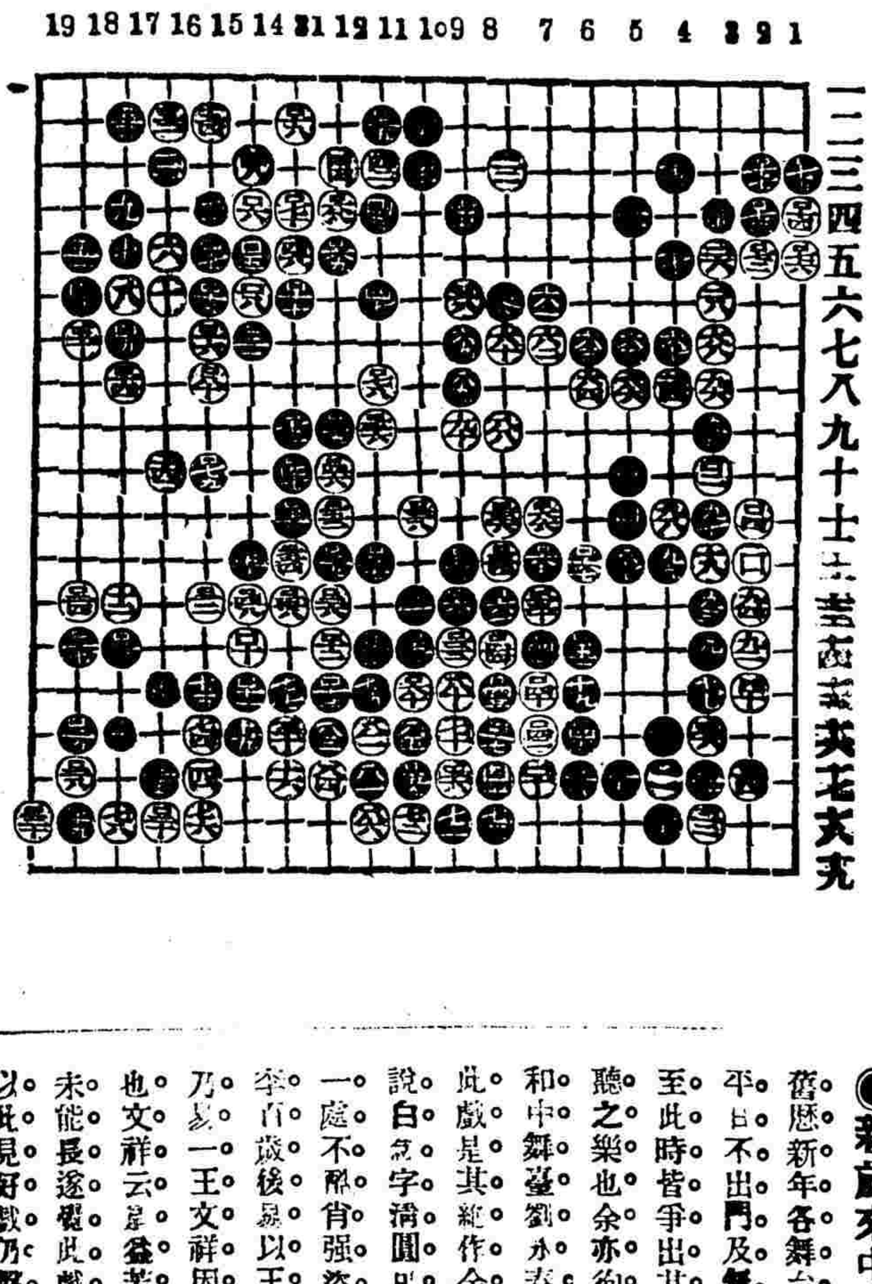

日本趙右文君鑒 尊稿與本報所登一月十五日南舟君發表局勢手法相同恕不另錄

死活妙機

日本（八段）本因坊秀哉自撰

白先刧活

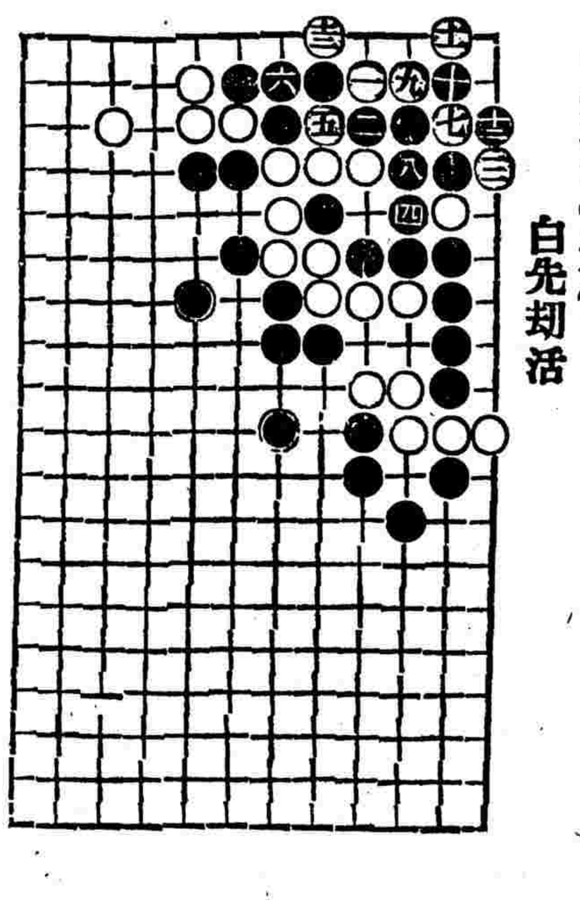

象棋殘局譜

雙車難破馬砲士象全

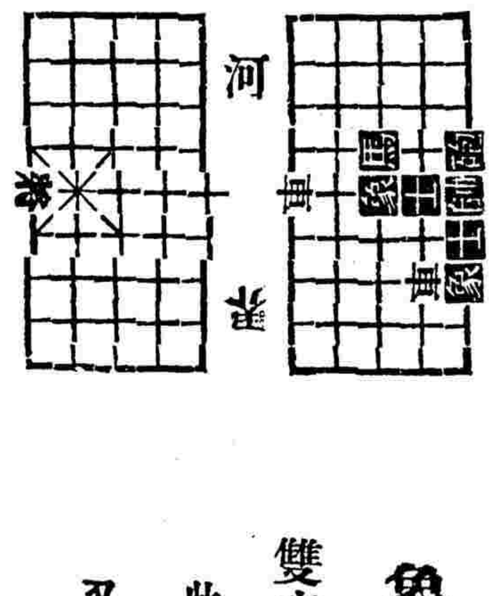

此勢砲作應着和局

又局士角馬換砲亦同

●圍棋歡迎投稿

海內圍棋高手如有愜心貴當之作願賜登敝報與同人共資欣賞者敝報無任歡迎手談之雅得報紙以代郵傳庶萬里知音不啻一堂角勝也

●嘯虹軒劇談

●新歲來中舞台之兩夕

舊歷新年各舞台皆座無隙地一般平日不出門及無暇晷之紅男綠女至此時皆爭出其壓歲金錢一博視聽之樂也余亦徇友朋之召兩入共和中舞臺劉永春初三夜演審李七此戲是其絕作余聆之不下十次矣說白之字消圓可聽舉止神情逼真無一處不稱肖强盜惟有時之解差爲李百歲後易以王三虎皆不弱是夜乃易一王文祥因三虎改入新舞台也文祥云是益芳之族雖是北派卻未能長遠觀此戲較日日減色不少以此見好戲仍繫乎配角之得人也小金猴李永利演白水灘李永利之青面虎跌撲極猛惟其架子究嫌不夠小金猴根柢尙佳若在七歲紅未來滬之前得此已可稱雄一時惜乎斂見不鮮今已落人之後又知利器貴于投時也

●通告一束

紅塵俗子愛蓮徵明雅號陰司裏秀才與唐祝周三雅號同一出處君何所聞而加諸伯虎乎丁等從善如流倘有確實證據願將原題打消乞迅示（莊丁村女同肴）

投稿同志公鑒通告敬韻業已風行週歷陽歷當無疑義惟逕三十一日飲無韻目應費何字未敢謬定曾有主張用世字（簡筆象形）或引字（西碼象形）者是否妥當抑另有何字可代高明指教以彌缺憾幸甚（小耶環主江）

南京章伯新先生常州楊玉華女士均鑒特別詩鐘佳卷均收到（冠芳代江）

碧秋姊芳睞令兄弟諸文擅賢素秋姊令弟夫人等特別詩鐘七卷琳瑯滿目敬謹拜嘉（冠芳代江）

中華民國三年二月三日(即甲寅年正月初九)星期二第二千一百九十七號

陸軍部化驗批准第一總統牌精神丸

兩足終夜如冰　服精神丸即能溫煖如常

精血兩虧賴以治好

精神驟增出於歧黃家之自驗

中法大藥房主人惠鑒鄙人少多疾病體質素虛中年出任四川倍常勞苦兼受山嵐瘴氣以致百病皆生頭暈眼花腰酸腿軟每老子虛衰病之軀每一念及不覺淚涔涔而下矣客歲民國起義解任還鄉今春到申遍訪名醫疊加參苓毫無効益余度此身無得佳境矣夏初友人來頌詢我病軀并談及　貴藥房發明精神丸功效素著藉以治活者朋友中頗不乏人惟余之病尤于勞神過度精血兩虧非服此丸不可余初不信中西名醫束手無法獨精神丸能可治耶友人覗至再三姑應嘗試遣价至　貴藥房鎭分號購回一打照單試服一瓶後神氣較佳連服三瓶病已十好七八一打吃完神氣大佳步履亦較幼時更加迅速余刻仍每晚照服并不間斷三妾業已成孕二四妾尚在兩坎之間從此勝前嗷嗷者天倫之樂皆　貴藥房之所賜也特具數字以揚仁風并乞登入報章俾同病者速登彼岸也手泐並請　道安　王錫侯謹啓

中法大藥房主人偉鑒敬者鄙人本居商界今知醫者事因僕體羸弱不堪任市井之職故遂輟商迪學也於醫專志者初爲已體繼憐諸疾所以粗知歧黃之術略識藥之性今春在梓發起同志研究會去秋旅滬與同志組織醫學報並在閘北興辦貧民施醫室犧牲心血固爲公益計蓋我醫界之義務不料勞動過度自知後援宿疾遂杜門里居閉室調理嗣兄馬元魁知余有疾且以僕爲知醫急贈我精神丸六瓶如法服之丸未告罄精神驟增飲食頓加果見病魔已去還我自由焉自愧庸淺之術終不克愿此也特此數語所以謝　兄馬元魁之賜揄揚　貴藥房之仁風耳　專此敬請　大安不一　李孟蓉謹啓

腦筋衰弱
此症由身體中不得充足之滋養故腦脊髓虧腦筋收縮遂有頭重頭痛耳鳴胸悶精神衰敗背脊痠痛諸疾發生服此丸內部即得其滋養精神奮興腦髓充足

精液耗竭
此症由生殖器發育不完備時妄行手淫或房事過度生育固然難望且全身虧枯遇有天寒四肢如冰神經尤易衰弱色痨潮熱必漸發生服此丸立見精力充足溫度增高雖遇極寒亦能溫煖如常且有多子延年之妙

血液污濁
此症由行血器呼吸器病而起以致腎部與膀胱屙弱故污濁之血日多而清潔之血日減遂成血虛血毒身虧之症此丸助血行壯呼吸保腎胃健膀胱服之立見新血增多飲食頓加顏紅身壯

風濕骨痛
此症由污濁之血毒停滯血管中散佈全身故骨痛風濕患無已時服此丸不特殺除血中毒質且能使其新潔之血驟增運行適度功效之偉卽在此

婦女痛經
婦女氣量多小好高之心太甚或由疑忌而成痨或因嫉妬而成疾以致氣血雙虧肝胃不和天癸不準白帶白淫由痛而血少由少而血乾潮熱眩暈神昏錯亂弱疾叢生服此丸立能通經活血開胃平肝經準不痛白帶卽止

價目　中瓶一元　每打十元　大瓶五元　每打五十元

上海三馬路　中法大藥房

滬寧鐵路行車時刻表

上海至南京各站時刻表

站	開車時刻(車別・備考)
上海開	上午七點三十五分(快車)逢星期一停；上午九點(三四等車)；上午十一點三十分(滬寧客車)；下午一點五分(特別快車)逢星期一停；下午四點三十五分(滬常客車)；上午八點零五分(滬翔客車)；夜十一點(夜快車)；上午七點十分(搖駛通車)逢星期一開；下午十二點三十分(快車)逢星期一開
南翔開	上午八點零三分(快車)逢星期一停；上午九點三十一分(三四等車)；上午十一點五十六分(滬寧客車)；下午一點三十六分(特別快車)逢星期一停；下午五點零六分(滬常客車)；上午八點三十五分(滬翔客車)；下午十二點五十六分(快車)逢星期一開
蘇州開	上午九點五十分(快車)逢星期一停；上午十一點四十四分(三四等車)；下午十二點四十八分(滬蘇客車)；下午二點四十五分(特別快車)到逢星期一停；下午七點零三分(滬常客車)；上午一點十分(夜快車)；上午八點三十七分(搖駛通車)逢星期一開；下午二點三十八分(快車)逢星期一開
無錫開	上午十點五十分(快車)逢星期一停；下午一點零三分(三四等車)；下午三點三十七分(特別快車)逢星期一停；下午八點十三分(滬常客車)；上午二點十九分(夜快車)；上午九點二十一分(搖駛通車)逢星期一開；下午三點三十四分(快車)逢星期一開
常州開	上午十一點五十分(快車)逢星期一停；上午六點五十分(常寧客車)；下午二點十三分(三四等車)；下午四點二十五分(特別快車)逢星期一停；下午九點十五分到(滬常客車)；上午三點二十四分(夜快車)；上午十點零九分(搖駛通車)逢星期一開；下午四點二十六分(快車)逢星期一開；上午六點五十分(常寧客車)逢星期一開
鎮江開	下午一點三十三分(快車)逢星期一停；上午九點零二分(常寧客車)逢星期一停；下午四點二十四分(三四等車)；下午五點五十一分(特別快車)逢星期一停；上午五點二十四分(夜快車)；上午十一點念四分(搖駛通車)逢星期一開；下午六點零三分(快車)逢星期一開；上午九點四十九分(常寧客車)逢星期一開
南京到	下午三點零四分(快車)逢星期一停；上午十一點(常寧客車)逢星期一停；下午六點十八分(三四等車)；下午七點正(特別快車)逢星期一停；上午七點正(夜快車)；下午十二點[illegible]二分(搖駛通車)逢星期一開；下午七點三十分(快車)逢星期一開；上午十一點四十分(常寧客車)逢星期一開

南京至上海各站時刻表

站	開車時刻(車別・備考)
南京開	上午七點三十分(快車)逢星期一到；上午八點二十五分(三四等車)；下午一點二十分(特別快車)；下午三點五十分(寧常客車)；夜十一點(夜快車)逢星期日停；下午二點二十五分(搖駛通車)逢星期日開；上午七點五十分(三四等車)逢星期日開
鎮江開	[illegible]
常州開	[illegible]
無錫開	[illegible]
蘇州開	[illegible]
南翔開	[illegible]
到上海	[illegible]

滬杭火車開行時刻表

由上海開至閘口

站	開車時刻
上海	上午八點正(快車)；上午九點五十分(慢車)；下午二點正(特別快車)；三點念分(區間車嘉興止)
莘莊	上午八點二十五分(快車)；上午十點三十一分(慢車)；下午四點零三分(區間車)
松江	上午八點五十四分(快車)；上午十一點十分(慢車)；下午二點四十二特別快車；四點四十八分(區間車)
楓涇	上午九點三十四分(快車)；正午十二點十分(慢車)；三點十六分(特別快車)；五點三十三分(區間車)
嘉興	上午七點四五(區間閘口止)；十點二十分(快車)；下午一點十五分(慢車)；三點五十三分特別快車；六點十五分(區間車到)
杭州	上午十一點零五分(區間車到)；正午十二點五十分(快車)；下午四點三十五分(慢車)；五點四十分(特別快車)
閘口	上午十一點三十分(區間車到)；下午一點十分(快車到)；下午五點正(慢車到)；六點正(特別快車到)

由閘口開至上海

站	開車時刻
閘口	上午七點三十五分(快車)；上午九點二十分(慢車)；下午一點三十分區間嘉興止；二點四十五分特別快車
杭州	上午八點正(快車)；上午十點正(慢車)；下午二點正(特別快車)；三點二十分(區間車)
嘉興	上午七點五十區間上海止；十點三十分(快車)；下午一點二十五分(慢車)；四點二十五分(特別快車)；六點二十分(區間車到)
楓涇	上午八點四十分(區間車)；十一點二十二分(快車)；下午二點二十五分(慢車)；四點十七分(特別快車)
松江	上午九點三十分(區間車)；十一點四十九分(快車)；下午三點十八分(慢車)；四點五十一分(特別快車)
莘莊	上午十點二十六分(區間車)；十二點十八分(快車)；下午三點五十八分(慢車)
上海	上午十一點零二(區間車到)；正午十二點四十一(快車到)；下午四點四十三分(慢車到)；五點三十分(特別快車到)

津浦鐵路開車時刻表

由天津開往浦口

站	開車時刻
天津總站	上午五點十五(慢車濟南止)；十點二分尋常通車每日開；星期六上午十一點四十八浦口止
天津西站	上午五點三十五分(慢車)；十點十八分尋常通車；十一點五十八分特別通車
滄州	上午九點四十六分(慢車)；下午一點三十六分尋常通車；二點三十八分特別通車
德州	下午二點十六分(慢車)；四點四十四分尋常通車；五點十九分特別通車
濟南	上午七點三十(慢車徐州止)；下午八點三十二分尋常通車；夜八點十二分特別通車
泰安	上午十點十八分(慢車)；夜十一點[illegible]分尋常通車；十點念二分特別通車
兗州	下午一點七分(慢車)；夜二點八分尋常通車；十二點四十五分特別通車
臨城	下午四點九分(慢車)；夜五點二十分尋常通車；三點二十分特別通車
徐州	上午一點(慢車蚌埠止)；次日上午七點十八分尋常通車；星期日上午五點十八分特別通車
符離集	上午二點五十一(慢車)；上午八點四十四分[illegible]；六點四十三分特別通車
固鎮	上午五點二十一分(慢車)；十點二十三分[illegible]；(特別通車不停)
蚌埠	上午五點四十五分(慢車)；十一點三十分尋常通車；九點零五分特別通車
明光	上午七點五十五分(慢車)；下午一點十五分尋常通車；(特別通車不停)
滁州	上午十點二十分(慢車)；下午三點十分尋常通車；十二點五分特別通車
浦鎮	上午十一點五十三分(慢車)；下午四點念分尋常通車；(特別通車不停)
浦口	下午十二點三分(慢車到)；四點三十分尋常通車到；一點十三分特別通車到

下關浦口往來公渡時刻表　開下關　上午九點　下午一點　四點　逢星期日　下午十二點三十五分　逢星期一　下午一點十五分

由浦口開往天津

站	開車時刻
浦口	[illegible]
浦鎮	[illegible]
滁州	[illegible]
明光	[illegible]
蚌埠	[illegible]
固鎮	[illegible]
符離集	[illegible]
徐州	[illegible]
臨城	[illegible]
兗州	[illegible]
泰安	[illegible]
濟南	[illegible]
滄州	[illegible]
天津西站	[illegible]
天津總站	[illegible]

開口浦　下午二點十八分　逢星期一　下午十二點三十五分

民國二年十二月一日實行

滬上中西醫士一覽表

姓名	科別	住址
醫士 張錦林	內外科 眼科 婦人科 皮膚病科 耳鼻咽喉 花柳病科	北河南路七號洋房
西醫 亞達	專治花柳科及男女疝氣下部各症	法租界芝蘭里
中醫 [illegible]	專精男婦內科 外感時疫疑難雜症	刻以就聘北京寓移法界八仙橋慶餘里三弄九號
李頌伯	中西內外科	寓漢口路鳳翔里口二百零四號
周雲麐	內外醫科	馬律師重慶路北馬路四百二十號雲麐醫廬
李珮青	精理咽喉內外瘍症	上午在南市萬玉家嘴角南首 下午寓五馬路棋盤街口生華堂紙號內
[illegible]	[illegible]	[illegible]
陸稼[illegible]	專治傷寒雜症及一切[illegible]	法界新馬路[illegible]
王寄鷗	傷寒女科兒科喉科	門診在四馬路[illegible]
丁福保	內外科	派克路昌壽里[illegible]
嚴[illegible]舟	中西內外科	北京路[illegible]里四百三十四號
于今醫家	外科[illegible]	法界李梅路八十號
陳[illegible]航	喉科[illegible]	海寧路[illegible]
[illegible]	內外科眼科	四馬路[illegible]

參茸海狗腎廣嗣金丹　返弱爲强

許君鳳笙叙[illegible]方[illegible]僕[illegible]中館不知吾之壯年尚且虛衰今已半百復欲何爲枯楊生稊之[illegible]不作[illegible]想許云兄之[illegible]後如夏倫事不[illegible]自金陵[illegible]香盧分號帶回雙單料廣嗣金丹各四盒可以壯腸[illegible]進天一盒[illegible]仿單相對目笑予值昔年曾服雙盧白濁丸而病愈此藥必然靈驗次第試之誠然不[illegible]行連晴各三盒無[illegible]陽[illegible]精遺[illegible]等患即夢遺濁病從未一發八月初三日室人果舉一丈夫子洗三[illegible]資頗爲欣幸由我[illegible]論天下再無[illegible]之英洋九元寄發廣嗣丹二匣專遣天一匣原局發下更感歡水思源愧無[illegible]限蓮[illegible]數行特[illegible]謝[illegible]登報揚名以誌[illegible]爲强之鐵證云　甯[illegible]江東門外餘慶堂潘芷湄頓首

上海盆湯弄絲[illegible]會館後　甯波路口五開間門面

崔氏[illegible]香盧顧雲氏啟

[illegible]